836

ที่ ทส 1009.5/ 5914

สำนักงานนโยบายและแผน
ทรัพยากรธรรมชาติและสิ่งแวดล้อม
60/1 ซอยพิบูลวัฒนา 7 ถนนพระรามที่ 6
กรุงเทพฯ 10400

20 มิถุนายน 2555

เรื่อง รายงานการวิเคราะห์ผลกระทบสิ่งแวดล้อมโครงการ PREMIO PRIME

เรียน อธิบดีกรมที่ดิน

สิ่งที่ส่งมาด้วย 1. สรุปมาตรการป้องกันและแก้ไขผลกระทบสิ่งแวดล้อม และมาตรการติดตามตรวจสอบผลกระทบสิ่งแวดล้อมที่โครงการ PREMIO PRIME ของ บริษัท พรพลาซ่า พรอพเพอร์ตี้ จำกัด ต้องยึดถือปฏิบัติอย่างเคร่งครัด

2. แนวทางการเสนอรายงานผลการปฏิบัติตามมาตรการป้องกันและแก้ไขผลกระทบสิ่งแวดล้อมและมาตรการติดตามตรวจสอบผลกระทบสิ่งแวดล้อม โครงการด้านอาคาร การจัดสรรที่ดิน และบริการชุมชน

ด้วย บริษัท พรพลาซ่า พรอพเพอร์ตี้ จำกัด ได้มอบหมายให้บริษัท ไท-ไท วิศวกร จำกัด จัดทำและมอบอำนาจให้เสนอรายงานการวิเคราะห์ผลกระทบสิ่งแวดล้อมโครงการ PREMIO PRIME ของบริษัท พรพลาซ่า พรอพเพอร์ตี้ จำกัด ตั้งอยู่ที่ถนนซอยประเสริฐมนูกิจ 29 แขวงจรเข้บัว เขตลาดพร้าว กรุงเทพมหานคร เป็นโครงการประเภทอาคารอยู่อาศัยรวม (อาคารชุด) ขนาดพื้นที่ 4 ไร่ 3 งาน 24 ตารางวา หรือ 7,696 ตารางเมตร ประกอบด้วยอาคารพักอาศัยรวม มีขนาดความสูง 8 ชั้น จำนวน 3 อาคาร มีจำนวนห้องพักทั้งหมด 392 ห้อง ให้สำนักงานนโยบายและแผนทรัพยากรธรรมชาติและสิ่งแวดล้อม ดำเนินการตามขั้นตอนการพิจารณารายงาน

สำนักงานนโยบายและแผนทรัพยากรธรรมชาติและสิ่งแวดล้อม ได้ดำเนินการตามขั้นตอนการพิจารณารายงานการวิเคราะห์ผลกระทบสิ่งแวดล้อม และนำเสนอต่อคณะกรรมการผู้ชำนาญการพิจารณารายงานการวิเคราะห์ผลกระทบสิ่งแวดล้อมด้านอาคาร การจัดสรรที่ดิน และบริการชุมชน ในการประชุมครั้งที่ 33/2555 เมื่อวันที่ 10 พฤษภาคม 2555 คณะกรรมการผู้ชำนาญการฯ มีมติให้ความเห็นชอบรายงานการวิเคราะห์ผลกระทบสิ่งแวดล้อมโครงการ PREMIO PRIME ของบริษัท พรพลาซ่า พรอพเพอร์ตี้ จำกัด โดยให้บริษัท พรพลาซ่า พรอพเพอร์ตี้ จำกัด เจ้าของโครงการปฏิบัติตามมาตรการป้องกันและแก้ไขผลกระทบ

สิ่งแวดล้อม...

สิ่งแวดล้อมและมาตรการติดตามตรวจสอบคุณภาพสิ่งแวดล้อมที่เสนอไว้ในรายงานฯ อย่างเคร่งครัด ทั้งนี้ เมื่อมีการเริ่มดำเนินโครงการแล้วจะต้องเสนอรายงานผลการปฏิบัติตามมาตรการป้องกันและแก้ไขผลกระทบสิ่งแวดล้อมและมาตรการติดตามตรวจสอบผลกระทบสิ่งแวดล้อม ตามสิ่งที่ส่งมาด้วย 1 และ 2 ในการนี้ จึงขอให้กรมที่ดินดำเนินการให้เป็นไปตามกฎหมายมาตรา 50 วรรคสอง แห่งพระราชบัญญัติส่งเสริมและรักษาคุณภาพสิ่งแวดล้อมแห่งชาติ พ.ศ.2535 อย่างไรก็ตาม ก่อนที่จะมีการอนุมัติหรืออนุญาต ขอให้กรมที่ดิน พิจารณากฎหมายอื่นๆ ที่เกี่ยวข้องกับด้านสิ่งแวดล้อมที่อยู่ในอำนาจหน้าที่ของกรมที่ดินเพิ่มเติมด้วย

จึงเรียนมาเพื่อโปรดทราบ

ขอแสดงความนับถือ

อ. นันท

(นางสาวอาระยา นันทโพธิเดช)
รองเลขาธิการฯ รักษาราชการแทน.
เลขาธิการสำนักงานนโยบายและแผนทรัพยากรธรรมชาติและสิ่งแวดล้อม

สำนักวิเคราะห์ผลกระทบสิ่งแวดล้อม
โทรศัพท์ 0-2265-6624
โทรสาร 0-2265-6616

ที่ ทส 1009.5/ 5914

สำนักงานนโยบายและแผน
ทรัพยากรธรรมชาติและสิ่งแวดล้อม
60/1 ซอยพิบูลวัฒนา 7 ถนนพระรามที่ 6
กรุงเทพฯ 10400

20 มิถุนายน 2555

เรื่อง รายงานการวิเคราะห์ผลกระทบสิ่งแวดล้อมโครงการ PREMIO PRIME

เรียน อธิบดีกรมที่ดิน

สิ่งที่ส่งมาด้วย 1. สรุปมาตรการป้องกันและแก้ไขผลกระทบสิ่งแวดล้อม และมาตรการติดตามตรวจสอบผลกระทบสิ่งแวดล้อมที่โครงการ PREMIO PRIME ของ บริษัท พรพลาซ่า พรอพเพอร์ตี้ จำกัด ต้องยึดถือปฏิบัติอย่างเคร่งครัด

2. แนวทางการเสนอรายงานผลการปฏิบัติตามมาตรการป้องกันและแก้ไขผลกระทบสิ่งแวดล้อมและมาตรการติดตามตรวจสอบผลกระทบสิ่งแวดล้อม โครงการด้านอาคาร การจัดสรรที่ดิน และบริการชุมชน

ด้วย บริษัท พรพลาซ่า พรอพเพอร์ตี้ จำกัด ได้มอบหมายให้บริษัท ไท-ไท วิศวกร จำกัด จัดทำและมอบอำนาจให้เสนอรายงานการวิเคราะห์ผลกระทบสิ่งแวดล้อมโครงการ PREMIO PRIME ของบริษัท พรพลาซ่า พรอพเพอร์ตี้ จำกัด ตั้งอยู่ที่ถนนซอยประเสริฐมนูกิจ 29 แขวงจรเข้บัว เขตลาดพร้าว กรุงเทพมหานคร เป็นโครงการประเภทอาคารอยู่อาศัยรวม (อาคารชุด) ขนาดพื้นที่ 4 ไร่ 3 งาน 24 ตารางวา หรือ 7,696 ตารางเมตร ประกอบด้วยอาคารพักอาศัยรวม มีขนาดความสูง 8 ชั้น จำนวน 3 อาคาร มีจำนวนห้องพักทั้งหมด 392 ห้อง ให้สำนักงานนโยบายและแผนทรัพยากรธรรมชาติและสิ่งแวดล้อม ดำเนินการตามขั้นตอนการพิจารณารายงาน

สำนักงานนโยบายและแผนทรัพยากรธรรมชาติและสิ่งแวดล้อม ได้ดำเนินการตามขั้นตอนการพิจารณารายงานการวิเคราะห์ผลกระทบสิ่งแวดล้อม และนำเสนอต่อคณะกรรมการผู้ชำนาญการพิจารณารายงานการวิเคราะห์ผลกระทบสิ่งแวดล้อมด้านอาคาร การจัดสรรที่ดิน และบริการชุมชน ในการประชุมครั้งที่ 33/2555 เมื่อวันที่ 10 พฤษภาคม 2555 คณะกรรมการผู้ชำนาญการฯ มีมติให้ความเห็นชอบรายงานการวิเคราะห์ผลกระทบสิ่งแวดล้อมโครงการ PREMIO PRIME ของบริษัท พรพลาซ่า พรอพเพอร์ตี้ จำกัด โดยให้บริษัท พรพลาซ่า พรอพเพอร์ตี้ จำกัด เจ้าของโครงการปฏิบัติตามมาตรการป้องกันและแก้ไขผลกระทบ

สิ่งแวดล้อม...

สิ่งแวดล้อมและมาตรการติดตามตรวจสอบคุณภาพสิ่งแวดล้อมที่เสนอไว้ในรายงานฯ อย่างเคร่งครัด ทั้งนี้ เมื่อมีการเริ่มดำเนินโครงการแล้วจะต้องเสนอรายงานผลการปฏิบัติตามมาตรการป้องกันและแก้ไขผลกระทบสิ่งแวดล้อมและมาตรการติดตามตรวจสอบผลกระทบสิ่งแวดล้อม ตามสิ่งที่ส่งมาด้วย 1 และ 2 ในการนี้ จึงขอให้กรมที่ดินดำเนินการให้เป็นไปตามกฎหมายมาตรา 50 วรรคสอง แห่งพระราชบัญญัติส่งเสริมและรักษาคุณภาพสิ่งแวดล้อมแห่งชาติ พ.ศ.2535 อย่างไรก็ตาม ก่อนที่จะมีการอนุมัติหรืออนุญาต ขอให้กรมที่ดิน พิจารณากฎหมายอื่นๆ ที่เกี่ยวข้องกับด้านสิ่งแวดล้อมที่อยู่ในอำนาจหน้าที่ของกรมที่ดินเพิ่มเติมด้วย

จึงเรียนมาเพื่อโปรดทราบ

ขอแสดงความนับถือ

(นางสาวอาระยา นันทโพธิเดช)
รองเลขาธิการฯ รักษาราชการแทน
เลขาธิการสำนักงานนโยบายและแผนทรัพยากรธรรมชาติและสิ่งแวดล้อม

สำนักวิเคราะห์ผลกระทบสิ่งแวดล้อม
โทรศัพท์ 0-2265-6624
โทรสาร 0-2265-6616

(นางปิยนันท์ โศภนคณาภรณ์)
ผอ.สวผ.

ที่ ทส 1009.5/ 5913

สำนักงานนโยบายและแผน
ทรัพยากรธรรมชาติและสิ่งแวดล้อม
60/1 ซอยพิบูลวัฒนา 7 ถนนพระรามที่ 6
กรุงเทพฯ 10400

20 มิถุนายน 2555

เรื่อง รายงานการวิเคราะห์ผลกระทบสิ่งแวดล้อมโครงการ PREMIO PRIME

เรียน กรรมการผู้จัดการบริษัท พรพลาซ่า พรอพเพอร์ตี้ จำกัด

อ้างถึง หนังสือสำนักงานนโยบายและแผนทรัพยากรธรรมชาติและสิ่งแวดล้อม ที่ ทส 1009.5/3341 ลงวันที่ 5 เมษายน 2555

สิ่งที่ส่งมาด้วย
1. สำเนาหนังสือบริษัท ไท-ไท วิศวกร จำกัด ที่ TTE 189/55 ลงวันที่ 18 เมษายน 2555
2. สำเนาหนังสือบริษัท ไท-ไท วิศวกร จำกัด ที่ TTE 242/55 ลงวันที่ 25 พฤษภาคม 2555
3. สรุปมาตรการป้องกันและแก้ไขผลกระทบสิ่งแวดล้อม และมาตรการติดตามตรวจสอบผลกระทบสิ่งแวดล้อมที่โครงการ PREMIO PRIME ของ บริษัท พรพลาซ่า พรอพเพอร์ตี้ จำกัด ต้องยึดถือปฏิบัติอย่างเคร่งครัด
4. แนวทางการเสนอรายงานผลการปฏิบัติตามมาตรการป้องกันและแก้ไขผลกระทบสิ่งแวดล้อม และมาตรการติดตามตรวจสอบผลกระทบสิ่งแวดล้อม โครงการด้านอาคาร การจัดสรรที่ดินและบริการชุมชน

ตามหนังสือที่อ้างถึง สำนักงานนโยบายและแผนทรัพยากรธรรมชาติและสิ่งแวดล้อม ได้แจ้งผลการพิจารณารายงานการวิเคราะห์ผลกระทบสิ่งแวดล้อมของคณะกรรมการผู้ชำนาญการพิจารณารายงานการวิเคราะห์ผลกระทบสิ่งแวดล้อมด้านอาคาร การจัดสรรที่ดิน และบริการชุมชน ในการประชุมครั้งที่ 22/2555 เมื่อวันที่ 22 มีนาคม 2555 มีมติไม่ให้ความเห็นชอบรายงานการวิเคราะห์ผลกระทบสิ่งแวดล้อมโครงการ PREMIO PRIME ของบริษัท พรพลาซ่า พรอพเพอร์ตี้ จำกัด ตั้งอยู่ที่ถนนซอยประเสริฐมนูกิจ 29 แขวงจรเข้บัว เขตลาดพร้าว กรุงเทพมหานคร เป็นโครงการประเภทอาคารอยู่อาศัยรวม (อาคารชุด) ขนาดพื้นที่ 4 ไร่ 3 งาน 24 ตารางวา หรือ 7,696 ตารางเมตร ประกอบด้วยอาคารพักอาศัยรวม มีขนาดความสูง 8 ชั้น จำนวน 3 อาคาร มีจำนวนห้องพักทั้งหมด 392 ห้อง โดยให้เพิ่มเติมรายละเอียดให้ครบถ้วนสมบูรณ์ ต่อมาบริษัท พรพลาซ่า พรอพเพอร์ตี้ จำกัด ได้มอบหมายให้บริษัท ไท-ไท วิศวกร จำกัด จัดทำและมอบอำนาจให้เสนอรายงานฯ ฉบับเพิ่มเติม ให้สำนักงานฯ ดำเนินการตามขั้นตอนการพิจารณารายงานรายละเอียดตามสิ่งที่ส่งมาด้วย 1 และ 2

สำนักงาน...

สำนักงานนโยบายและแผนทรัพยากรธรรมชาติและสิ่งแวดล้อม ได้พิจารณาและนำเสนอรายงานการวิเคราะห์ผลกระทบสิ่งแวดล้อมดังกล่าวต่อคณะกรรมการผู้ชำนาญการพิจารณารายงานการวิเคราะห์ผลกระทบสิ่งแวดล้อมด้านอาคาร การจัดสรรที่ดิน และบริการชุมชน ตามลำดับขั้นตอนการพิจารณา และในการประชุมครั้งที่ 33/2555 เมื่อวันที่ 10 พฤษภาคม 2555 คณะกรรมการผู้ชำนาญการฯ มีมติให้ความเห็นชอบรายงานการวิเคราะห์ผลกระทบสิ่งแวดล้อมโครงการ PREMIO PRIME ของบริษัท พรพลาซ่า พรอพเพอร์ตี้ จำกัด โดยให้บริษัท พรพลาซ่า พรอพเพอร์ตี้ จำกัด เจ้าของโครงการปฏิบัติตามมาตรการป้องกันและแก้ไขผลกระทบสิ่งแวดล้อมและมาตรการติดตามตรวจสอบคุณภาพสิ่งแวดล้อมที่เสนอไว้ในรายงานฯ อย่างเคร่งครัด ทั้งนี้ เมื่อมีการเริ่มดำเนินโครงการแล้วจะต้องเสนอรายงานผลการปฏิบัติตามมาตรการป้องกันและแก้ไขผลกระทบสิ่งแวดล้อม และมาตรการติดตามตรวจสอบผลกระทบสิ่งแวดล้อมตามสิ่งที่ส่งมาด้วย 3 และ 4 รวมทั้ง โครงการจะต้องปฏิบัติตามกฎหมายอื่นใดที่เกี่ยวข้องด้วย และประสานกับผู้จัดทำรายงานฯ ให้ดำเนินการรวบรวมรายละเอียดข้อมูลทั้งหมดตามลำดับการพิจารณาของคณะกรรมการผู้ชำนาญการฯ จัดทำเป็นรายงานฉบับสมบูรณ์ พร้อมแผ่นบันทึกข้อมูล (CD-ROM) ในรูปของ Digital File (pdf) Adobe Acrobat และเสนอต่อสำนักงานฯ ภายใน 1 เดือน เพื่อใช้เป็นเอกสารอ้างอิงและส่งให้หน่วยงานที่เกี่ยวข้องต่อไป ทั้งนี้ สำนักงานฯ ได้สำเนาหนังสือแจ้งบริษัท ไท-ไท วิศวกร จำกัด เพื่อดำเนินการต่อไปด้วยแล้ว

จึงเรียนมาเพื่อโปรดพิจารณาดำเนินการต่อไป

ขอแสดงความนับถือ

(นางสาวอาระยา นันทโพธิเดช)
รองเลขาธิการฯ รักษาราชการแทน.
เลขาธิการสำนักงานนโยบายและแผนทรัพยากรธรรมชาติและสิ่งแวดล้อม

สำนักวิเคราะห์ผลกระทบสิ่งแวดล้อม
โทรศัพท์ 0 2265 6624
โทรสาร 0 2265 6616

ที่ ทส 1009.5/ 5913

สำนักงานนโยบายและแผน
ทรัพยากรธรรมชาติและสิ่งแวดล้อม
60/1 ซอยพิบูลวัฒนา 7 ถนนพระรามที่ 6
กรุงเทพฯ 10400

20 มิถุนายน 2555

เรื่อง รายงานการวิเคราะห์ผลกระทบสิ่งแวดล้อมโครงการ PREMIO PRIME

เรียน กรรมการผู้จัดการบริษัท พรพลาซ่า พรอพเพอร์ตี้ จำกัด

อ้างถึง หนังสือสำนักงานนโยบายและแผนทรัพยากรธรรมชาติและสิ่งแวดล้อม ที่ ทส 1009.5/3341 ลงวันที่ 5 เมษายน 2555

สิ่งที่ส่งมาด้วย
1. สำเนาหนังสือบริษัท ไท-ไท วิศวกร จำกัด ที่ TTE 189/55 ลงวันที่ 18 เมษายน 2555
2. สำเนาหนังสือบริษัท ไท-ไท วิศวกร จำกัด ที่ TTE 242/55 ลงวันที่ 25 พฤษภาคม 2555
3. สรุปมาตรการป้องกันและแก้ไขผลกระทบสิ่งแวดล้อม และมาตรการติดตามตรวจสอบผลกระทบสิ่งแวดล้อมที่โครงการ PREMIO PRIME ของ บริษัท พรพลาซ่า พรอพเพอร์ตี้ จำกัด ต้องยึดถือปฏิบัติอย่างเคร่งครัด
4. แนวทางการเสนอรายงานผลการปฏิบัติตามมาตรการป้องกันและแก้ไขผลกระทบสิ่งแวดล้อม และมาตรการติดตามตรวจสอบผลกระทบสิ่งแวดล้อม โครงการด้านอาคาร การจัดสรรที่ดิน และบริการชุมชน

ตามหนังสือที่อ้างถึง สำนักงานนโยบายและแผนทรัพยากรธรรมชาติและสิ่งแวดล้อม ได้แจ้งผลการพิจารณารายงานการวิเคราะห์ผลกระทบสิ่งแวดล้อมของคณะกรรมการผู้ชำนาญการพิจารณารายงานการวิเคราะห์ผลกระทบสิ่งแวดล้อมด้านอาคาร การจัดสรรที่ดิน และบริการชุมชน ในการประชุมครั้งที่ 22/2555 เมื่อวันที่ 22 มีนาคม 2555 มีมติไม่ให้ความเห็นชอบรายงานการวิเคราะห์ผลกระทบสิ่งแวดล้อมโครงการ PREMIO PRIME ของบริษัท พรพลาซ่า พรอพเพอร์ตี้ จำกัด ตั้งอยู่ที่ถนนซอยประเสริฐมนูกิจ 29 แขวงจรเข้บัว เขตลาดพร้าว กรุงเทพมหานคร เป็นโครงการประเภทอาคารอยู่อาศัยรวม (อาคารชุด) ขนาดพื้นที่ 4 ไร่ 3 งาน 24 ตารางวา หรือ 7,696 ตารางเมตร ประกอบด้วยอาคารพักอาศัยรวม มีขนาดความสูง 8 ชั้น จำนวน 3 อาคาร มีจำนวนห้องพักทั้งหมด 392 ห้อง โดยให้เพิ่มเติมรายละเอียดให้ครบถ้วนสมบูรณ์ ต่อมาบริษัท พรพลาซ่า พรอพเพอร์ตี้ จำกัด ได้มอบหมายให้บริษัท ไท-ไท วิศวกร จำกัด จัดทำและมอบอำนาจให้เสนอรายงานฯ ฉบับเพิ่มเติม ให้สำนักงานฯ ดำเนินการตามขั้นตอนการพิจารณารายงานรายละเอียดตามสิ่งที่ส่งมาด้วย 1 และ 2

สำนักงาน...

สำนักงานนโยบายและแผนทรัพยากรธรรมชาติและสิ่งแวดล้อม ได้พิจารณาและนำเสนอรายงานการวิเคราะห์ผลกระทบสิ่งแวดล้อมดังกล่าวต่อคณะกรรมการผู้ชำนาญการพิจารณารายงานการวิเคราะห์ผลกระทบสิ่งแวดล้อมด้านอาคาร การจัดสรรที่ดิน และบริการชุมชน ตามลำดับขั้นตอนการพิจารณา และในการประชุมครั้งที่ 33/2555 เมื่อวันที่ 10 พฤษภาคม 2555 คณะกรรมการผู้ชำนาญการฯ มีมติให้ความเห็นชอบรายงานการวิเคราะห์ผลกระทบสิ่งแวดล้อมโครงการ PREMIO PRIME ของบริษัท พรพลาซ่า พรอพเพอร์ตี้ จำกัด โดยให้บริษัท พรพลาซ่า พรอพเพอร์ตี้ จำกัด เจ้าของโครงการปฏิบัติตามมาตรการป้องกันและแก้ไขผลกระทบสิ่งแวดล้อมและมาตรการติดตามตรวจสอบคุณภาพสิ่งแวดล้อมที่เสนอไว้ในรายงานฯ อย่างเคร่งครัด ทั้งนี้ เมื่อมีการเริ่มดำเนินโครงการแล้วจะต้องเสนอรายงานผลการปฏิบัติตามมาตรการป้องกันและแก้ไขผลกระทบสิ่งแวดล้อม และมาตรการติดตามตรวจสอบผลกระทบสิ่งแวดล้อมตามสิ่งที่ส่งมาด้วย 3 และ 4 รวมทั้ง โครงการจะต้องปฏิบัติตามกฎหมายอื่นใดที่เกี่ยวข้องด้วย และประสานกับผู้จัดทำรายงานฯ ให้ดำเนินการรวบรวมรายละเอียดข้อมูลทั้งหมดตามลำดับการพิจารณาของคณะกรรมการผู้ชำนาญการฯ จัดทำเป็นรายงานฉบับสมบูรณ์ พร้อมแผ่นบันทึกข้อมูล (CD-ROM) ในรูปของ Digital File (pdf) Adobe Acrobat และเสนอต่อสำนักงานฯ ภายใน 1 เดือน เพื่อใช้เป็นเอกสารอ้างอิงและส่งให้หน่วยงานที่เกี่ยวข้องต่อไป ทั้งนี้ สำนักงานฯ ได้สำเนาหนังสือแจ้งบริษัท ไท-ไท วิศวกร จำกัด เพื่อดำเนินการต่อไปด้วยแล้ว

จึงเรียนมาเพื่อโปรดพิจารณาดำเนินการต่อไป

ขอแสดงความนับถือ

(นางสาวอาระยา นันทโพธิเดช)
รองเลขาธิการฯ รักษาราชการแทน.
เลขาธิการสำนักงานนโยบายและแผนทรัพยากรธรรมชาติและสิ่งแวดล้อม

สำนักวิเคราะห์ผลกระทบสิ่งแวดล้อม
โทรศัพท์ 0 2265 6624
โทรสาร 0 2265 6616

(นางปิยนันท์ โศภนคณาภรณ์)
ผอ.สวผ.

.....ผู้ตรวจ
.....ผู้ทาน
.....ผู้พิมพ์
.....ผู้ร่าง

ที่ ทส 1009.5/ 5912

สำนักงานนโยบายและแผน
ทรัพยากรธรรมชาติและสิ่งแวดล้อม
60/1 ซอยพิบูลวัฒนา 7 ถนนพระรามที่ 6
กรุงเทพฯ 10400

20 มิถุนายน 2555

เรื่อง รายงานการวิเคราะห์ผลกระทบสิ่งแวดล้อมโครงการ PREMIO PRIME

เรียน ผู้ว่าราชการกรุงเทพมหานคร

อ้างถึง หนังสือสำนักงานนโยบายและแผนทรัพยากรธรรมชาติและสิ่งแวดล้อม ที่ ทส 1009.5/3342 ลงวันที่ 5 เมษายน 2555

สิ่งที่ส่งมาด้วย
1. สรุปมาตรการป้องกันและแก้ไขผลกระทบสิ่งแวดล้อม และมาตรการติดตามตรวจสอบผลกระทบสิ่งแวดล้อมที่โครงการ PREMIO PRIME ของ บริษัท พรพลาซ่า พรอพเพอร์ตี้ จำกัด ต้องยึดถือปฏิบัติอย่างเคร่งครัด
2. แนวทางการเสนอรายงานผลการปฏิบัติตามมาตรการป้องกันและแก้ไขผลกระทบสิ่งแวดล้อม และมาตรการติดตามตรวจสอบผลกระทบสิ่งแวดล้อม โครงการด้านอาคาร การจัดสรรที่ดิน และบริการชุมชน

ตามหนังสือที่อ้างถึง สำนักงานนโยบายและแผนทรัพยากรธรรมชาติและสิ่งแวดล้อม ได้แจ้งผลการพิจารณารายงานการวิเคราะห์ผลกระทบสิ่งแวดล้อมของคณะกรรมการผู้ชำนาญการพิจารณารายงานการวิเคราะห์ผลกระทบสิ่งแวดล้อมด้านอาคาร การจัดสรรที่ดิน และบริการชุมชน ในการประชุมครั้งที่ 22/2555 เมื่อวันที่ 22 มีนาคม 2555 คณะกรรมการผู้ชำนาญการฯ มีมติไม่ให้ความเห็นชอบรายงานการวิเคราะห์ผลกระทบสิ่งแวดล้อม โครงการ PREMIO PRIME ของบริษัท พรพลาซ่า พรอพเพอร์ตี้ จำกัด ตั้งอยู่ที่ถนนซอยประเสริฐมนูกิจ 29 แขวงจรเข้บัว เขตลาดพร้าว กรุงเทพมหานคร เป็นโครงการประเภทอาคารอยู่อาศัยรวม (อาคารชุด) ขนาดพื้นที่ 4 ไร่ 3 งาน 24 ตารางวา หรือ 7,696 ตารางเมตร ประกอบด้วยอาคารพักอาศัยรวม มีขนาดความสูง 8 ชั้น จำนวน 3 อาคาร มีจำนวนห้องพักทั้งหมด 392 ห้อง โดยให้เพิ่มเติมรายละเอียดให้ครบถ้วนสมบูรณ์ ต่อมาบริษัท พรพลาซ่า พรอพเพอร์ตี้ จำกัด ได้มอบหมายให้บริษัท ไท-ไท วิศวกร จำกัด จัดทำและมอบอำนาจให้เสนอรายงานฯ ฉบับเพิ่มเติม ให้สำนักงานฯ ดำเนินการตามขั้นตอนการพิจารณารายงาน

สำนักงานนโยบายและแผนทรัพยากรธรรมชาติและสิ่งแวดล้อม ได้พิจารณาและนำเสนอรายงานการวิเคราะห์ผลกระทบสิ่งแวดล้อมดังกล่าวต่อคณะกรรมการผู้ชำนาญการพิจารณารายงานการวิเคราะห์ผลกระทบ

สิ่งแวดล้อม...

สิ่งแวดล้อมด้านอาคาร การจัดสรรที่ดิน และบริการชุมชน ในการประชุมครั้งที่ 33/2555 เมื่อวันที่ 10 พฤษภาคม 2555 คณะกรรมการผู้ชำนาญการฯ มีมติให้ความเห็นชอบรายงานการวิเคราะห์ผลกระทบสิ่งแวดล้อมโครงการ PREMIO PRIME ของบริษัท พรพลาซ่า พรอพเพอร์ตี้ จำกัด โดยให้บริษัท พรพลาซ่า พรอพเพอร์ตี้ จำกัด เจ้าของโครงการปฏิบัติตามมาตรการป้องกันและแก้ไขผลกระทบสิ่งแวดล้อม และมาตรการติดตามตรวจสอบคุณภาพสิ่งแวดล้อมที่เสนอไว้ในรายงานฯ อย่างเคร่งครัด ทั้งนี้ เมื่อมีการเริ่มดำเนินโครงการแล้วจะต้องเสนอรายงานผลการปฏิบัติตามมาตรการป้องกันและแก้ไขผลกระทบสิ่งแวดล้อม และมาตรการติดตามตรวจสอบผลกระทบสิ่งแวดล้อม ตามสิ่งที่ส่งมาด้วย 1 และ 2 ในการนี้ จึงขอให้กรุงเทพมหานครดำเนินการให้เป็นไปตามกฎหมายมาตรา 50 วรรคสอง แห่งพระราชบัญญัติส่งเสริมและรักษาคุณภาพสิ่งแวดล้อมแห่งชาติ พ.ศ. 2535 ทั้งนี้ หากการอนุมัติหรืออนุญาตดังกล่าวอยู่ในอำนาจหน้าที่ของกรุงเทพมหานคร ขอให้กรุงเทพมหานคร พิจารณากฎหมายอื่นๆ ที่เกี่ยวข้องกับด้านสิ่งแวดล้อมที่อยู่ในอำนาจหน้าที่ของกรุงเทพมหานครก่อนที่จะพิจารณาอนุญาตด้วย

จึงเรียนมาเพื่อโปรดทราบ

ขอแสดงความนับถือ

อ.นันท

(นางสาวอาระยา นันทโพธิเดช)
รองเลขาธิการฯ รักษาราชการแทน.
เลขาธิการสำนักงานนโยบายและแผนทรัพยากรธรรมชาติและสิ่งแวดล้อม

สำนักวิเคราะห์ผลกระทบสิ่งแวดล้อม
โทรศัพท์ 0 2265 6624
โทรสาร 0 2265 6616

ที่ ทส 1009.5/ 5912

สำนักงานนโยบายและแผน
ทรัพยากรธรรมชาติและสิ่งแวดล้อม
60/1 ซอยพิบูลวัฒนา 7 ถนนพระรามที่ 6
กรุงเทพฯ 10400

20 มิถุนายน 2555

เรื่อง รายงานการวิเคราะห์ผลกระทบสิ่งแวดล้อมโครงการ PREMIO PRIME

เรียน ผู้ว่าราชการกรุงเทพมหานคร

อ้างถึง หนังสือสำนักงานนโยบายและแผนทรัพยากรธรรมชาติและสิ่งแวดล้อม ที่ ทส 1009.5/3342 ลงวันที่ 5 เมษายน 2555

สิ่งที่ส่งมาด้วย
1. สรุปมาตรการป้องกันและแก้ไขผลกระทบสิ่งแวดล้อม และมาตรการติดตามตรวจสอบผลกระทบสิ่งแวดล้อมที่โครงการ PREMIO PRIME ของ บริษัท พรพลาซ่า พรอพเพอร์ตี้ จำกัด ต้องยึดถือปฏิบัติอย่างเคร่งครัด
2. แนวทางการเสนอรายงานผลการปฏิบัติตามมาตรการป้องกันและแก้ไขผลกระทบสิ่งแวดล้อม และมาตรการติดตามตรวจสอบผลกระทบสิ่งแวดล้อม โครงการด้านอาคาร การจัดสรรที่ดิน และบริการชุมชน

ตามหนังสือที่อ้างถึง สำนักงานนโยบายและแผนทรัพยากรธรรมชาติและสิ่งแวดล้อม ได้แจ้งผลการพิจารณารายงานการวิเคราะห์ผลกระทบสิ่งแวดล้อมของคณะกรรมการผู้ชำนาญการพิจารณารายงานการวิเคราะห์ผลกระทบสิ่งแวดล้อมด้านอาคาร การจัดสรรที่ดิน และบริการชุมชน ในการประชุมครั้งที่ 22/2555 เมื่อวันที่ 22 มีนาคม 2555 คณะกรรมการผู้ชำนาญการฯ มีมติไม่ให้ความเห็นชอบรายงานการวิเคราะห์ผลกระทบสิ่งแวดล้อม โครงการ PREMIO PRIME ของบริษัท พรพลาซ่า พรอพเพอร์ตี้ จำกัด ตั้งอยู่ที่ถนนซอยประเสริฐมนูกิจ 29 แขวงจรเข้บัว เขตลาดพร้าว กรุงเทพมหานคร เป็นโครงการประเภทอาคารอยู่อาศัยรวม (อาคารชุด) ขนาดพื้นที่ 4 ไร่ 3 งาน 24 ตารางวา หรือ 7,696 ตารางเมตร ประกอบด้วยอาคารพักอาศัยรวม มีขนาดความสูง 8 ชั้น จำนวน 3 อาคาร มีจำนวนห้องพักทั้งหมด 392 ห้อง โดยให้เพิ่มเติมรายละเอียดให้ครบถ้วนสมบูรณ์ ต่อมาบริษัท พรพลาซ่า พรอพเพอร์ตี้ จำกัด ได้มอบหมายให้บริษัท ไท-ไท วิศวกร จำกัด จัดทำและมอบอำนาจให้เสนอรายงานฯ ฉบับเพิ่มเติม ให้สำนักงานฯ ดำเนินการตามขั้นตอนการพิจารณารายงาน

สำนักงานนโยบายและแผนทรัพยากรธรรมชาติและสิ่งแวดล้อม ได้พิจารณาและนำเสนอรายงานการวิเคราะห์ผลกระทบสิ่งแวดล้อมดังกล่าวต่อคณะกรรมการผู้ชำนาญการพิจารณารายงานการวิเคราะห์ผลกระทบ

สิ่งแวดล้อม...

สิ่งแวดล้อมด้านอาคาร การจัดสรรที่ดิน และบริการชุมชน ในการประชุมครั้งที่ 33/2555 เมื่อวันที่ 10 พฤษภาคม 2555 คณะกรรมการผู้ชำนาญการฯ มีมติให้ความเห็นชอบรายงานการวิเคราะห์ผลกระทบสิ่งแวดล้อมโครงการ PREMIO PRIME ของบริษัท พรพลาซ่า พรอพเพอร์ตี้ จำกัด โดยให้บริษัท พรพลาซ่า พรอพเพอร์ตี้ จำกัด เจ้าของโครงการปฏิบัติตามมาตรการป้องกันและแก้ไขผลกระทบสิ่งแวดล้อม และมาตรการติดตามตรวจสอบคุณภาพสิ่งแวดล้อมที่เสนอไว้ในรายงานฯ อย่างเคร่งครัด ทั้งนี้ เมื่อมีการเริ่มดำเนินโครงการแล้วจะต้องเสนอรายงานผลการปฏิบัติตามมาตรการป้องกันและแก้ไขผลกระทบสิ่งแวดล้อม และมาตรการติดตามตรวจสอบผลกระทบสิ่งแวดล้อม ตามสิ่งที่ส่งมาด้วย 1 และ 2 ในการนี้ จึงขอให้กรุงเทพมหานครดำเนินการให้เป็นไปตามกฎหมายมาตรา 50 วรรคสอง แห่งพระราชบัญญัติส่งเสริมและรักษาคุณภาพสิ่งแวดล้อมแห่งชาติ พ.ศ. 2535 ทั้งนี้ หากการอนุมัติหรืออนุญาตดังกล่าวอยู่ในอำนาจหน้าที่ของกรุงเทพมหานคร ขอให้กรุงเทพมหานคร พิจารณากฎหมายอื่นๆ ที่เกี่ยวข้องกับด้านสิ่งแวดล้อมที่อยู่ในอำนาจหน้าที่ของกรุงเทพมหานครก่อนที่จะพิจารณาอนุญาตด้วย

จึงเรียนมาเพื่อโปรดทราบ

ขอแสดงความนับถือ

(นางสาวอาระยา นันทโพธิเดช)
รองเลขาธิการฯ รักษาราชการแทน.
เลขาธิการสำนักงานนโยบายและแผนทรัพยากรธรรมชาติและสิ่งแวดล้อม

สำนักวิเคราะห์ผลกระทบสิ่งแวดล้อม
โทรศัพท์ 0 2265 6624
โทรสาร 0 2265 6616

(นางปิยนันท์ โศภนคณาภรณ์)
ผอ.สวผ.

.....ผู้ตรวจ
.....ผู้ทาน
.....ผู้พิมพ์
.....ผู้ร่าง
.....ไฟล์/ดิสก์

สรุปมาตรการป้องกันและแก้ไขผลกระทบสิ่งแวดล้อม และมาตรการติดตามตรวจสอบผลกระทบสิ่งแวดล้อม
ที่โครงการ PREMIO PRIME
ของบริษัท พรพลาซ่า พรอพเพอร์ตี้ จำกัด ที่ต้องยึดถือปฏิบัติอย่างเคร่งครัด

โครงการจะต้องปฏิบัติตามมาตรการป้องกันและแก้ไขผลกระทบสิ่งแวดล้อม และมาตรการติดตามตรวจสอบผลกระทบสิ่งแวดล้อม ตามที่เสนอไว้ในรายงานการวิเคราะห์ผลกระทบสิ่งแวดล้อม โครงการ PREMIO PRIME ของบริษัท พรพลาซ่า พรอพเพอร์ตี้ จำกัด ตั้งอยู่ที่ถนนซอยประเสริฐมนูกิจ 29 แขวงจรเข้บัว เขตลาดพร้าว กรุงเทพมหานคร ซึ่งโครงการจะเป็นอาคารชุดพักอาศัย ขนาดความสูง 8 ชั้น จำนวน 3 อาคาร (อาคาร A B และ C) ความสูง 22.95 เมตร (ความสูงวัดถึงระดับพื้นชั้นหลังคา ค.ส.ล.) และอาคารบริการ (อาคาร D) ขนาดความสูง 2 ชั้น จำนวน 1 อาคาร ความสูง 10.10 เมตร (ความสูงวัดถึงระดับสูงสุดของอาคาร) และมีจำนวนห้องชุดพักอาศัยรวมทั้งสิ้น 392 ห้อง จัดทำรายงานโดย บริษัท ไท-ไท วิศวกร จำกัด ดังรายละเอียดต่อไปนี้

1. โครงการจะต้องยึดถือปฏิบัติตามมาตรการป้องกันและแก้ไขผลกระทบสิ่งแวดล้อม และมาตรการติดตามตรวจสอบผลกระทบสิ่งแวดล้อม ตามที่เสนอไว้ในรายงานการวิเคราะห์ผลกระทบสิ่งแวดล้อม โครงการ PREMIO PRIME ของบริษัท พรพลาซ่า พรอพเพอร์ตี้ จำกัด อย่างเคร่งครัด

2. โครงการจะต้องบันทึกผลการติดตามตรวจสอบการดำเนินการหรือการปฏิบัติตามมาตรการป้องกันและแก้ไขผลกระทบสิ่งแวดล้อม และมาตรการติดตามตรวจสอบผลกระทบสิ่งแวดล้อมตามที่เสนอไว้ในรายงาน และส่งผลการดำเนินการมายังหน่วยงานผู้อนุญาตและสำนักงานนโยบายและแผนทรัพยากรธรรมชาติและสิ่งแวดล้อม ตามแนวทางการเสนอรายงานผลการปฏิบัติตามมาตรการป้องกันและแก้ไขผลกระทบสิ่งแวดล้อม และมาตรการติดตามตรวจสอบผลกระทบสิ่งแวดล้อม

3. ในกรณีที่โครงการมีความจำเป็นต้องเปลี่ยนแปลงรายละเอียดโครงการ หรือมาตรการป้องกันและแก้ไขผลกระทบสิ่งแวดล้อม และมาตรการติดตามตรวจสอบผลกระทบสิ่งแวดล้อม ตามที่เสนอไว้ในรายงานการวิเคราะห์ผลกระทบสิ่งแวดล้อม ที่ได้รับความเห็นชอบไว้แล้ว ให้โครงการแจ้งให้หน่วยงานที่มีอำนาจหน้าที่ในการพิจารณาอนุมัติหรืออนุญาตดำเนินการดังนี้

1) หากหน่วยงานผู้อนุมัติหรืออนุญาตเห็นว่าการเปลี่ยนแปลงดังกล่าว เกิดผลดีต่อสิ่งแวดล้อมมากกว่าหรือเทียบเท่ามาตรการที่กำหนดไว้ในรายงานการวิเคราะห์ผลกระทบสิ่งแวดล้อมที่ได้รับความเห็นชอบไว้แล้ว ให้หน่วยงานผู้อนุมัติหรืออนุญาตรับจดแจ้งให้เป็นไปตามหลักเกณฑ์ และเงื่อนไขที่กำหนดไว้ในกฎหมายนั้น ๆ ต่อไป พร้อมกับให้จัดทำสำเนาการเปลี่ยนแปลงดังกล่าวข้างต้นที่รับจดแจ้งไว้ แจ้งให้กับสำนักงานนโยบายและแผนทรัพยากรธรรมชาติและสิ่งแวดล้อม เพื่อทราบ

2) หากหน่วยงานผู้อนุมัติหรืออนุญาต เห็นว่าการเปลี่ยนแปลงดังกล่าว อาจกระทบต่อสาระสำคัญในรายงานการวิเคราะห์ผลกระทบสิ่งแวดล้อมที่ได้รับความเห็นชอบไว้แล้ว ให้หน่วยงานผู้อนุมัติหรืออนุญาต จัดส่งรายงานการเปลี่ยนแปลงดังกล่าว ให้สำนักงานนโยบายและแผนทรัพยากรธรรมชาติและสิ่งแวดล้อม เพื่อเสนอให้คณะกรรมการผู้ชำนาญการพิจารณารายงานการวิเคราะห์ผลกระทบสิ่งแวดล้อม (คชก.) ชุดที่เกี่ยวข้องให้ความเห็นชอบประกอบก่อนดำเนินการเปลี่ยนแปลง และเมื่อโครงการได้รับอนุมัติหรืออนุญาตให้มีการเปลี่ยนแปลง ให้หน่วยงานผู้อนุมัติหรืออนุญาตแจ้งผลการเปลี่ยนแปลงดังกล่าวให้สำนักงานนโยบายและแผนทรัพยากรธรรมชาติและสิ่งแวดล้อม เพื่อทราบ

มิถุนายน 2555 ลงชื่อ.....
(นายพรเทพ มงคลเจริญศรี และนางสาวคนึงนิจ มหาวิตสกุล)
กรรมการผู้มีอำนาจกระทำการแทนบริษัท พรพลาซ่า พรอพเพอร์ตี้ จำกัด

มิถุนายน 2555 ลงชื่อ.....
(นายมนูญนัช ไวก
ผู้ชำนาญการด้านสิ่งแวดล้อมของ บริษัท ไท-ไท

Porn Plaza Property co., ltd

4. เมื่อเจ้าของโครงการดำเนินโครงการเสร็จสิ้นแล้ว และก่อนที่จะมีการโอนสิทธิให้กับนิติบุคคล (ในกรณีที่มีการโอนสิทธิ) เจ้าของโครงการมีหน้าที่ต้องแจ้งให้นิติบุคคลผู้รับโอนทราบถึงสิทธิและหน้าที่ในการปฏิบัติตามมาตรการป้องกันและแก้ไขผลกระทบสิ่งแวดล้อม และมาตรการติดตามตรวจสอบผลกระทบสิ่งแวดล้อม ที่ระบุไว้ในรายงานการวิเคราะห์ผลกระทบสิ่งแวดล้อมอย่างเคร่งครัด หากเจ้าของโครงการไม่มีหลักฐานการแจ้งสิทธิและหน้าที่ และหลักฐานการรับทราบถึงสิทธิและหน้าที่ดังกล่าวของนิติบุคคล ให้ถือว่าเจ้าของโครงการยังต้องรับผิดชอบตามสิทธิและหน้าที่ที่กำหนดไว้ในมาตรการป้องกันและแก้ไขผลกระทบสิ่งแวดล้อม และมาตรการติดตามตรวจสอบผลกระทบสิ่งแวดล้อม ที่ระบุไว้ในรายงานการวิเคราะห์ผลกระทบสิ่งแวดล้อมอย่างเคร่งครัด

5. หากได้รับการร้องเรียนจากประชาชนว่าได้รับความเดือดร้อน รำคาญจากกิจกรรมการดำเนินโครงการ หรือโครงการก่อให้เกิดความเสียหายแก่สาธารณสมบัติ หรือชีวิตและทรัพย์สินของประชาชน เจ้าของโครงการหรือนิติบุคคลผู้รับโอนสิทธิและหน้าที่ในการปฏิบัติตามมาตรการป้องกันและแก้ไขผลกระทบสิ่งแวดล้อมและมาตรการติดตามตรวจสอบผลกระทบสิ่งแวดล้อม จะต้องดำเนินการแก้ไขปัญหาดังกล่าวโดยไม่ชักช้า และแจ้งหน่วยงานอนุญาต สำนักงานนโยบายและแผนทรัพยากรธรรมชาติและสิ่งแวดล้อม และหน่วยงานที่เกี่ยวข้องทราบ เพื่อหาแนวทางหรือมาตรการในการแก้ไขปัญหาต่อไป

Porn Plaza Property co., ltd

มิถุนายน 2555 ลงชื่อ.....

(นายพรเทพ มงคลเจริญศรี และนางสาวคนึงนิจ มฆวัตสกุล)

กรรมการผู้มีอำนาจกระทำการแทนบริษัท พรพลาซ่า พรอพเพอร์ตี้ จำกัด

มิถุนายน 2555 ลงชื่อ.....

(นายมนูญนัช ไวกาสี)

ผู้ชำนาญการด้านสิ่งแวดล้อมของ บริษัท ไท-ไท วิศวกร จำกัด

ตารางที่ 1 สรุปผลกระทบสิ่งแวดล้อมที่สำคัญ มาตรการป้องกันและแก้ไขผลกระทบสิ่งแวดล้อม และมาตรการติดตามตรวจสอบผลกระทบสิ่งแวดล้อมโครงการ PREMIO PRIME

องค์ประกอบทางสิ่งแวดล้อมและคุณค่าต่างๆ	ผลกระทบต่อสิ่งแวดล้อมที่สำคัญ	มาตรการป้องกันและแก้ไขผลกระทบสิ่งแวดล้อม	มาตรการติดตามตรวจสอบผลกระทบสิ่งแวดล้อม
1. ช่วงการก่อสร้าง 1.1 ทรัพยากรสิ่งแวดล้อมทางกายภาพ 1.1.1 สภาพภูมิประเทศ	สภาพพื้นที่โครงการปัจจุบันเป็นพื้นที่ว่าง โดยมีค่าระดับดินเดิมของพื้นที่โครงการสูงกว่าระดับถนนซอยประเสริฐมนูกิจ 29 บริเวณด้านทิศใต้ของโครงการประมาณ 0.2 เมตร ซึ่งโครงการจะไม่ปรับระดับดินให้สูงกว่าระดับดินเดิม สำหรับการก่อสร้างโครงการจะมีการขุดดิน เพื่อทำฐานราก และการก่อสร้างงานระบบที่ฝังอยู่ใต้ดิน ได้แก่ ถังเก็บน้ำใต้ดิน และระบบบำบัดน้ำเสีย เป็นต้น อาจมีผลทำให้ลักษณะภูมิประเทศมีการเปลี่ยนแปลงไปบ้างแต่ไม่มากนัก และผลกระทบดังกล่าวจะเป็นผลกระทบชั่วคราวเฉพาะในช่วงก่อสร้างเท่านั้น ดังนั้น จึงถือได้ว่าการก่อสร้างโครงการจึงไม่ส่งผลกระทบที่มีนัยสำคัญต่อสภาพภูมิประเทศ	1. จัดทำรั้วทึบโดยรอบแนวเขตที่ดิน ความสูงไม่น้อยกว่า 3 เมตร และขึงผ้าใบขึ้นไปอีก 3 เมตร เพื่อกั้นขอบเขตพื้นที่โครงการอย่างเป็นสัดส่วน 2. ดูแลบริเวณพื้นที่ก่อสร้างให้มีความเป็นระเบียบเรียบร้อย 3. ติดป้ายประกาศบริเวณพื้นที่ก่อสร้าง รวมทั้งระบุชื่อ ที่อยู่ หมายเลขโทรศัพท์ หรือสถานที่ที่สามารถติดต่อได้ของเจ้าของโครงการ เพื่อรับข้อร้องเรียนหรือข้อเสนอแนะจากผู้พักอาศัยข้างเคียง	1. บริษัท พรพลาซ่า พรอพเพอร์ตี้ จำกัด ต้องดูแลพื้นที่โครงการให้มีความเป็นระเบียบเรียบร้อย 2. จัดให้มีเจ้าหน้าที่จากโครงการเข้าพบผู้พักอาศัยข้างเคียงตลอดจนตัวแทนโรงเรียนเพชรถนอม เป็นประจำตลอดช่วงเวลาก่อสร้าง เพื่อสอบถามถึงผลกระทบจากการ ก่อสร้างโครงการ พร้อมติดตั้งกล่องรับความคิดเห็นที่บริเวณป้อมยาม เพื่อรับเรื่องร้องเรียนที่อาจเกิดขึ้น หากมีปัญหาเกิดขึ้นต้องหาแนวทาง แก้ไขอย่างเร่งด่วน 3. จัดให้มีเจ้าหน้าที่รับร้องเรียนที่สามารถติดต่อได้ตลอด 24 ชั่วโมง และต้องช่วยเหลือแก้ไขปัญหาที่เกิดขึ้นโดยด่วน ทั้งนี้ กรณีที่มีการ

Porn Plaza Property co., ltd.

มิถุนายน 2555 ลงชื่อ .....

(นายพรเทพ มงคลเจริญศรี และนางสาวคนึงนิจ มฆวัตสกุล)

กรรมการผู้มีอำนาจลงนามของบริษัท พรพลาซ่า พรอพเพอร์ตี้ จำกัด

มิถุนายน 2555 ลงชื่อ .....

(นายมนูญนัช ไวกาสี)

ผู้ชำนาญการด้านสิ่งแวดล้อมของ บริษัท ไท-ไท วิศวกร จำกัด

ตารางที่ 1 (ต่อ 1)

องค์ประกอบทางสิ่งแวดล้อมและคุณค่าต่างๆ	ผลกระทบต่อสิ่งแวดล้อมที่สำคัญ	มาตรการป้องกันและแก้ไขผลกระทบสิ่งแวดล้อม	มาตรการติดตามตรวจสอบผลกระทบสิ่งแวดล้อม
			ผู้พักอาศัยข้างเคียงทราบพร้อมให้เบอร์โทรศัพท์ติดต่อใหม่ 4. ตรวจสอบความแข็งแรงของรั้วทึบและไม่ให้มีการฉีกขาดของผ้าใบตลอดระยะเวลาการก่อสร้าง
1.1.2 คุณภาพอากาศ 1) ฝุ่นละออง	ผลกระทบด้านฝุ่นละอองจะเกิดขึ้นจากการก่อสร้างอาคาร ระบบสาธารณูปโภคและการใช้เครื่องมือกลหนัก โดยมีปริมาณฝุ่นละอองที่จะเกิดขึ้นจากกิจกรรมระหว่างการก่อสร้างมีปริมาณ 0.007 มิลลิกรัม/ลูกบาศก์เมตร โดยเมื่อรวมกับความเข้มข้นของฝุ่นละอองรวม (TSP) และฝุ่นละอองขนาดเล็กกว่า 10 ไมครอน (PM_{10}) ในบรรยากาศปัจจุบันมีดังนี้ **- ฝุ่นละอองรวม (TSP)** จากผลการตรวจวัดฝุ่นละอองรวม (TSP) บริเวณพื้นที่โครงการมีปริมาณ 0.191 มิลลิกรัม/ลูกบาศก์เมตร โดยเมื่อรวมกับปริมาณ	1. จัดทำรั้วทึบรอบแนวเขตที่ดิน ความสูงไม่น้อยกว่า 3 เมตร และขึงผ้าใบขึ้นไปอีก 3 เมตร เพื่อกั้นขอบเขตพื้นที่โครงการอย่างเป็นสัดส่วนและป้องกันฝุ่นละอองฟุ้งกระจายไปยังพื้นที่ข้างเคียง 2. ติดตั้งผ้าใบทึบตั้งแต่ชั้นล่างจนถึงชั้นสูงสุดโดยรอบแต่ละอาคาร เพื่อป้องกันฝุ่นละอองฟุ้งกระจายไปยังอาคารข้างเคียง 3. ควบคุมน้ำหนักรถบรรทุกตามพิกัด และกำชับให้ผู้ขับรถบรรทุกปฏิบัติตามพระราชบัญญัติการจราจรทางบก และให้ขับรถด้วยความระมัดระวังเป็นพิเศษ	1. จัดให้มีการตรวจวัดปริมาณฝุ่นละอองรวม (TSP) และฝุ่นละอองขนาดเล็กกว่า 10 ไมครอน (PM_{10}) ภายในพื้นที่โครงการ และบริเวณโรงเรียนเพชรถนอม เดือนละ 1 ครั้ง ตลอดระยะเวลาการก่อสร้าง 2. จัดให้มีเจ้าหน้าที่จากโครงการเข้าพบผู้พักอาศัยข้างเคียงตลอดจนตัวแทนโรงเรียนเพชรถนอมเป็นประจำตลอดช่วงเวลาก่อสร้าง เพื่อสอบถามถึงผลกระทบจากการ ก่อสร้างโครงการ พร้อม

Porn Plaza Property co.; ltd

มิถุนายน 2555 ลงชื่อ .....

(นายพรเทพ มงคลเจริญศรี และนางสาวคนึงนิจ มฆวัตสกุล)

กรรมการผู้มีอำนาจลงนามของบริษัท พรพลาซ่า พรอพเพอร์ตี้ จำกัด

มิถุนายน 2555 ลงชื่อ .....

(นายมนูญนัช ไวกาสี)

ผู้ชำนาญการด้านสิ่งแวดล้อมของ บริษัท ไท-ไท วิศวกร จำกัด

ตารางที่ 1 (ต่อ 2)

องค์ประกอบทางสิ่งแวดล้อมและคุณค่าต่างๆ	ผลกระทบต่อสิ่งแวดล้อมที่สำคัญ	มาตรการป้องกันและแก้ไขผลกระทบสิ่งแวดล้อม	มาตรการติดตามตรวจสอบผลกระทบสิ่งแวดล้อม
	ฝุ่นละอองรวมที่เกิดจากการก่อสร้างจะทำให้มีปริมาณฝุ่นละอองรวม (TSP) เท่ากับ 0.198 มิลลิกรัม/ลูกบาศก์เมตร ซึ่งมีค่าไม่เกินมาตรฐานคุณภาพอากาศ ที่กำหนดไว้เท่ากับ 0.33 มิลลิกรัม/ลูกบาศก์เมตร - **ฝุ่นละอองขนาดเล็กกว่า 10 ไมครอน (PM_{10})** จากผลการตรวจวัดฝุ่นละอองขนาดเล็กกว่า 10 ไมครอน (PM_{10}) บริเวณพื้นที่โครงการมีปริมาณ 0.100 มิลลิกรัม/ ลูกบาศก์เมตร โดยเมื่อรวมกับปริมาณฝุ่นละอองขนาดเล็กกว่า 10 ไมครอน (PM_{10}) ที่เกิดขึ้นจากการก่อสร้างโครงการปริมาณ 0.107 มิลลิกรัม/ลูกบาศก์เมตร จะทำให้มีฝุ่นละอองเล็กกว่า 10 ไมครอน (PM_{10}) ปริมาณ 0.012 มิลลิกรัม/ลูกบาศก์เมตร ซึ่งมีค่าไม่เกินมาตรฐานคุณภาพอากาศที่กำหนดไว้เท่ากับ 0.12 มิลลิกรัม/ลูกบาศก์เมตร อย่างไรก็ตาม โครงการต้องกำหนดให้มีมาตรการป้องกันและแก้ไขผลกระทบจากฝุ่นละอองต่อพื้นที่ข้างเคียงที่อยู่โดยรอบ	4. ใช้ผ้าคลุมรถบรรทุกขนาด 6 ล้อ ที่ใช้ขนส่งดินและวัสดุก่อสร้างเพื่อป้องกันการร่วงหล่นลงบนถนน 5. ฉีดพรมน้ำบริเวณพื้นที่ก่อสร้างหรือบริเวณที่ทำให้เกิดฝุ่นวันละ 2 ครั้ง เช้าและเย็น ตลอดระยะเวลาการก่อสร้าง 6. การกระทำใด ๆ ที่อาจก่อให้เกิดมลภาวะ ต้องจัดทำในพื้นที่ที่คลุมผ้าใบหรือในห้องที่มีหลังคา และผนังปิดด้านข้างอีก 3 ด้าน 7. จัดให้มีการวางแผนกองวัสดุในบริเวณพื้นที่ก่อสร้างโดยกองวัสดุเท่าที่จำเป็น และเมื่อเปิดหน้าดินแล้วให้ปิดหน้าดินด้วยคอนกรีตหรือยางแอสฟัลต์ ทันทีที่ไม่มีความจำเป็นต้องทำงานที่ผิวพื้น 8. จัดเทคนิคการก่อสร้างให้เป็นระบบสำเร็จรูปหรือกึ่งสำเร็จรูปที่มีการหล่อคอนกรีตในพื้นที่ก่อสร้างให้น้อยที่สุด 9. บริเวณปากทางเข้า - ออก ต้องปิดทึบตลอดเวลาเปิดเฉพาะเมื่อมีรถเข้า - ออก และต้องรักษาพื้นผิวให้สะอาดปราศจากเศษหิน ดิน ทราย หรือฝุ่น ตกค้างจนการก่อสร้างแล้วเสร็จ	ติดตั้งกล่องรับความคิดเห็นที่บริเวณป้อมยามเพื่อรับเรื่องร้องเรียนที่อาจเกิดขึ้น หากมีปัญหาเกิดขึ้นต้องหาแนวทางแก้ไขอย่างเร่งด่วน 3. จัดทำรายงานผลการปฏิบัติตามมาตรการป้องกันและแก้ไขผลกระทบสิ่งแวดล้อมทุก 6 เดือน และจัดส่งรายงานให้สำนักงานนโยบายและแผนทรัพยากรธรรมชาติและสิ่งแวดล้อม (สผ.) สำนักงานเขตลาดพร้าว และกรมที่ดิน

Porn Plaza Property co., ltd

มิถุนายน 2555 ลงชื่อ .....

(นายพรเทพ มงคลเจริญศรี และนางสาวคนึงนิจ มฆวัตสกุล)

กรรมการผู้มีอำนาจลงนามของบริษัท พรพลาซ่า พรอพเพอร์ตี้ จำกัด

มิถุนายน 2555 ลงชื่อ .....

(นายมนูญนัช ไวกาสี)

ผู้ชำนาญการด้านสิ่งแวดล้อมของ บริษัท ไท-ไท วิศวกร จำกัด

ตารางที่ 1 (ต่อ 3)

องค์ประกอบทางสิ่งแวดล้อมและคุณค่าต่างๆ	ผลกระทบต่อสิ่งแวดล้อมที่สำคัญ	มาตรการป้องกันและแก้ไขผลกระทบสิ่งแวดล้อม	มาตรการติดตามตรวจสอบผลกระทบสิ่งแวดล้อม
		10. ในการกองวัสดุที่มีฝุ่นหรือเศษวัสดุที่เหลือใช้ ให้ปิดหรือคลุมด้วยผ้าใบด้านบนและอีก 3 ด้านให้มิดชิด 11. ไม่กองหรือเก็บเศษวัสดุที่เหลือใช้ไว้หน้างานเป็นระยะเวลานาน โดยจัดให้มีรถบรรทุกมารับไปกำจัด 12. ทำความสะอาดล้อรถบรรทุกก่อนออกสู่ถนนภายนอกโครงการ โดยทำเป็นบ่อล้างรถมีเหล็กรูปสามเหลี่ยมทั้งทางขึ้น-ลง เพื่อขูดดินจากล้อรถในช่วงก่อสร้างโครงการและใช้น้ำฉีดล้างล้อรถ ก่อนออกสู่ภายนอกโครงการ 13. จัดให้มีพนักงานคอยกวาดเศษดิน ทราย ที่ตกหล่นบริเวณด้านหน้าโครงการ และบริเวณใกล้เคียงทุกวัน เพื่อไม่ให้เกิดฝุ่นละอองฟุ้งกระจาย และในกรณีที่มีเศษดินเปียกตกหล่นต้องทำความสะอาดโดยใช้น้ำฉีดและกวาดพื้นให้สะอาดโดยทันที 14. จัดหาแผ่นเหล็กอย่างหนาปูบริเวณภายในพื้นที่โครงการที่จะมีรถวิ่งผ่าน เพื่อป้องกันรถจมโคลนในช่วงฝนตก 15. ตรวจสอบเครื่องยนต์ของรถที่ใช้ในการขนส่งดิน วัสดุก่อสร้าง และเครื่องจักรกลอื่น ๆ ให้อยู่ในสภาพดีอยู่เสมอ เพื่อลดการเกิดมลพิษ	

มิถุนายน 2555 ลงชื่อ .....

(นายพรเทพ มงคลเขริญศรี และนางสาวคนึงนิจ มฆวัตสกุล)

กรรมการผู้มีอำนาจลงนามของบริษัท พรพลาซ่า พรอพเพอร์ตี้ จำกัด

Porn Plaza Property co., ltd

มิถุนายน 2555 ลงชื่อ .....

(นายมนูญนัช ไวกาสี)

ผู้ชำนาญการด้านสิ่งแวดล้อมของ บริษัท ไท-ไท วิศวกร จำกัด

ตารางที่ 1 (ต่อ 4)

องค์ประกอบทางสิ่งแวดล้อมและคุณค่าต่างๆ	ผลกระทบต่อสิ่งแวดล้อมที่สำคัญ	มาตรการป้องกันและแก้ไขผลกระทบสิ่งแวดล้อม	มาตรการติดตามตรวจสอบผลกระทบสิ่งแวดล้อม
		16. จัดจ้างผู้รับเหมาที่มีคุณภาพตลอดจนจัดให้มีบริษัทควบคุมงานก่อสร้าง ให้ปฏิบัติตามมาตรการที่ระบุไว้ในรายงานการวิเคราะห์ผลกระทบสิ่งแวดล้อมที่ได้รับความเห็นชอบอย่างเคร่งครัด	
2) มลพิษทางอากาศ	มลพิษทางอากาศที่เกิดในช่วงก่อสร้างโครงการ ส่วนมากเกิดจากท่อไอเสียของเครื่องจักรกลต่าง ๆ ซึ่งปล่อยคาร์บอนมอนอกไซด์ (CO) สารประกอบไฮโดรคาร์บอน (HC) ออกไซด์ของไนโตรเจน (NO_X) และออกไซด์ของซัลเฟอร์ (SO_X) จากท่อไอเสียของเครื่องจักรกลขณะปฏิบัติงาน ซึ่ง Emission จากเครื่องจักรกลดังกล่าวจะส่งผลกระทบต่อคุณภาพอากาศของพื้นที่ใกล้เคียงโครงการ รายละเอียดดังนี้ **- ก๊าซคาร์บอนมอนอกไซด์ (CO)** ความเข้มข้นของคาร์บอนมอนอกไซด์ (CO) ที่เกิดจากเครื่องกลที่ใช้ในการก่อสร้างโครงการจะมีปริมาณ 0.0008 มิลลิกรัม/ลูกบาศก์เมตร ซึ่งเมื่อรวมกับก๊าซคาร์บอนมอนอกไซด์ (CO)	1. ตรวจสอบเครื่องยนต์ของรถที่ใช้ในการขนส่งดิน วัสดุก่อสร้าง และรถรับ-ส่งคนงาน รวมทั้งเครื่องจักรกลต่าง ๆ ให้อยู่ในสภาพที่ดีอยู่เสมอ เพื่อลดการเกิดมลพิษ 2. ไม่ติดเครื่องยนต์ทิ้งไว้ในขณะที่ไม่ได้ปฏิบัติงาน	1. ตรวจสอบเครื่องจักรกลที่ใช้ในการก่อสร้างเดือนละ 1 ครั้ง 2. จัดให้มีเจ้าหน้าที่จากโครงการเข้าพบผู้พักอาศัยข้างเคียงตลอดจนตัวแทนโรงเรียนเพชรถนอมเป็นประจำตลอดช่วงเวลาก่อสร้าง เพื่อสอบถามถึงผลกระทบจากการก่อสร้างโครงการ พร้อมติดตั้งกล่องรับความคิดเห็นที่บริเวณป้อมยามเพื่อรับเรื่องร้องเรียนที่อาจเกิดขึ้น หากมีปัญหาเกิดขึ้นต้องหาแนวทางแก้ไขอย่างเร่งด่วน 3. ตรวจวัดคุณภาพอากาศภายในพื้นที่โครงการและบริเวณโรงเรียนเพชรถนอม เดือนละ

มิถุนายน 2555 ลงชื่อ .....

Porn Plaza Property co., ltd

(นายพรเทพ มงคลเจริญศรี และนางสาวคนึงนิจ มฆวัตสกุล)

กรรมการผู้มีอำนาจลงนามของบริษัท พรพลาซ่า พรอพเพอร์ตี้ จำกัด

มิถุนายน 2555 ลงชื่อ .....

(นายมนูญนัช ไวกาสี)

ผู้ชำนาญการด้านสิ่งแวดล้อมของ บริษัท ไท-ไท วิศวกร จำกัด

ตารางที่ 1 (ต่อ 5)

องค์ประกอบทางสิ่งแวดล้อมและคุณค่าต่างๆ	ผลกระทบต่อสิ่งแวดล้อมที่สำคัญ	มาตรการป้องกันและแก้ไขผลกระทบสิ่งแวดล้อม	มาตรการติดตามตรวจสอบผลกระทบสิ่งแวดล้อม
	ในบรรยากาศบริเวณโครงการ ซึ่งมีปริมาณ 1.83 มิลลิกรัม/ลูกบาศก์เมตร จะทำให้มีความเข้มข้นรวมเท่ากับ 1.8308 มิลลิกรัม/ลูกบาศก์เมตร ซึ่งมีค่าไม่เกินมาตรฐานคุณภาพอากาศ ที่กำหนดไว้เท่ากับ 10.26 มิลลิกรัม/ลูกบาศก์เมตร **- สารประกอบไฮโดรคาร์บอน (HC)** ความเข้มข้นของสารประกอบไฮโดรคาร์บอน (HC) ที่เกิดจากเครื่องจักรกลที่ใช้ในการก่อสร้างโครงการ จะมีปริมาณ 0.0003 มิลลิกรัม/ลูกบาศก์เมตร ซึ่งเมื่อรวมกับก๊าซไฮโดรคาร์บอน (HC) ในบรรยากาศบริเวณโครงการ ซึ่งมีปริมาณ 1.208 มิลลิกรัม/ลูกบาศก์เมตร จะทำให้มีความเข้มข้นรวม 1.2083 มิลลิกรัม/ลูกบาศก์เมตร **- ออกไซด์ของไนโตรเจน (NO_x)** ความเข้มข้นของไนโตรเจนออกไซด์ (NO_x) ที่เกิดจากเครื่องจักรกลที่ใช้ในการก่อสร้างโครงการ จะมีปริมาณ 0.0044 มิลลิกรัม/ลูกบาศก์เมตร ซึ่งเมื่อรวมกับก๊าซไนโตรเจนไดออกไซด์ (NO_2) ในบรรยากาศบริเวณพื้นที่โครงการ ซึ่งมีปริมาณ 0.059		1 ครั้ง ตลอดระยะเวลาการก่อสร้าง โดยมีดัชนีตรวจวัด ได้แก่ คาร์บอนมอนอกไซด์ (CO) สารประกอบไฮโดรคาร์บอน (HC) ออกไซด์ของไนโตรเจน (NO_x) และออกไซด์ของซัลเฟอร์ (SO_x) 4. จัดทำรายงานผลการปฏิบัติตามมาตรการป้องกันและแก้ไขผลกระทบสิ่งแวดล้อมทุก 6 เดือน และจัดส่งรายงานให้สำนักงานนโยบายและแผนทรัพยากรธรรมชาติและสิ่งแวดล้อม (สผ.) สำนักงานเขตลาดพร้าว และกรมที่ดิน

Pom Plaza Property co., ltd

มิถุนายน 2555 ลงชื่อ .....

(นายพรเทพ มงคลเจริญศรี และนางสาวคนึงนิจ มฆวัตสกุล)

กรรมการผู้มีอำนาจลงนามของบริษัท พรพลาซ่า พรอพเพอร์ตี้ จำกัด

มิถุนายน 2555 ลงชื่อ .....

(นายมนูญนัช ไวกาสี)

ผู้ชำนาญการด้านสิ่งแวดล้อมของ บริษัท ไท-ไท วิศวกร จำกัด

ตารางที่ 1 (ต่อ 6)

องค์ประกอบทางสิ่งแวดล้อมและคุณค่าต่างๆ	ผลกระทบต่อสิ่งแวดล้อมที่สำคัญ	มาตรการป้องกันและแก้ไขผลกระทบสิ่งแวดล้อม	มาตรการติดตามตรวจสอบผลกระทบสิ่งแวดล้อม
	มิลลิกรัม/ลูกบาศก์เมตร จะทำให้มีปริมาณความเข้มข้นรวม 0.0634 มิลลิกรัม/ลูกบาศก์เมตร ซึ่งมีค่าไม่เกินมาตรฐานคุณภาพอากาศที่กำหนดไว้เท่ากับ 0.32 มิลลิกรัม/ลูกบาศก์เมตร **- ออกไซด์ของซัลเฟอร์ (SO_x)** ความเข้มข้นของซัลเฟอร์ออกไซด์ (SO_x) ที่เกิดจากเครื่องกลที่ใช้ในการก่อสร้างโครงการ จะมีปริมาณ 0.0003 มิลลิกรัม/ลูกบาศก์เมตร เมื่อรวมกับก๊าซซัลเฟอร์ไดออกไซด์ (SO_2) ในบรรยากาศบริเวณโครงการ ซึ่งมีปริมาณ 0.0031 มิลลิกรัม/ลูกบาศก์เมตร จะทำให้มีปริมาณความเข้มข้นรวม 0.0034 มิลลิกรัม/ลูกบาศก์เมตร ซึ่งมีค่าไม่เกินมาตรฐานคุณภาพอากาศที่กำหนดไว้เท่ากับ 0.30 มิลลิกรัม/ลูกบาศก์เมตร ทั้งนี้ จากปริมาณมลพิษที่เกิดขึ้นในช่วงก่อสร้างข้างต้น พบว่ามีค่าไม่เกินมาตรฐานคุณภาพอากาศ ประกอบกับจากจำนวนเที่ยวการขนส่งดิน วัสดุก่อสร้างและรับ-ส่งคนงานก่อสร้างมีไม่มาก และการทำงานของเครื่องจักรกลต่างๆ ไม่ได้ทำงานทั้งวัน และไม่ได้ทำงานพร้อมกันทั้งหมดจึงคาดว่ามลพิษที่เกิดจากการ		

Porn Plaza Property Co., ltd

มิถุนายน 2555 ลงชื่อ .....

(นายพรเทพ มงคลเจริญศรี และนางสาวคนึงนิจ มฆวัตสกุล)

กรรมการผู้มีอำนาจลงนามของบริษัท พรพลาซ่า พรอพเพอร์ตี้ จำกัด

มิถุนายน 2555 ลงชื่อ .....

(นายมนูญนัช ไวกาสี)

ผู้ชำนาญการด้านสิ่งแวดล้อมของ บริษัท ไท-ไท วิศวกร จำกัด

ตารางที่ 1 (ต่อ 7)

องค์ประกอบทางสิ่งแวดล้อมและคุณค่าต่างๆ	ผลกระทบต่อสิ่งแวดล้อมที่สำคัญ	มาตรการป้องกันและแก้ไขผลกระทบสิ่งแวดล้อม	มาตรการติดตามตรวจสอบผลกระทบสิ่งแวดล้อม
	ก่อสร้างโครงการ จะไม่ส่งผลกระทบที่มีนัยสำคัญต่อคุณภาพอากาศบริเวณพื้นที่โครงการ อย่างไรก็ตาม โครงการต้องกำหนดให้มีมาตรการป้องกันและแก้ไขผลกระทบจากมลพิษทางอากาศต่อพื้นที่ข้างเคียงที่อยู่โดยรอบ นอกจากนี้ บริเวณด้านทิศเหนือและทิศตะวันตกของโครงการมีพื้นที่ติดกับอู่ซ่อมรถ จำนวน 2 แห่ง ได้แก่ อู่ซ่อมรถ (เอ็นอาร์ออโต้) ขนาดชั้นเดียว จำนวน 1 แห่ง และอู่ซ่อมรถ (เครฟเวอร์โมดิฟาย) ขนาดชั้นเดียว จำนวน 1 แห่ง ซึ่งกิจกรรมจากอู่ซ่อมรถอาจส่งผลกระทบต่อคุณภาพอากาศภายในพื้นที่โครงการ และอาจเป็นอันตรายต่อสุขภาพของประชาชนที่อยู่โดยรอบได้ โดยเฉพาะอย่างยิ่งสารอินทรีย์ระเหยง่าย (Volatile Organic Compounds) ดังนั้น บริษัทที่ปรึกษาจึงได้มอบหมายให้บริษัท เอ็นไวรอนเมนท์ รีเสริช แอนด์ เทคโนโลยี จำกัด ดำเนินการตรวจวัดมลพิษต่าง ๆ ที่เกิดจากอู่ซ่อมรถภายในบริเวณพื้นที่โครงการ ในวันที่ 8-9 ธันวาคม 2554 โดยพบว่า ค่าสารระเหยที่ได้มีค่าไม่เกินมาตรฐานตามประกาศกรมควบคุมมลพิษ (พ.ศ. 2551) ซึ่งจะไม่ส่งผลกระทบต่อผู้พักอาศัยภายในโครงการแต่อย่างใด		

Porn Plaza Property co., ltd

มิถุนายน 2555 ลงชื่อ .....

(นายพรเทพ มงคลเจริญศรี และนางสาวคนึงนิจ มฆวัตสกุล)

กรรมการผู้มีอำนาจลงนามของบริษัท พรพลาซ่า พรอพเพอร์ตี้ จำกัด

มิถุนายน 2555 ลงชื่อ .....

(นายมนูญนัช ไวกาสี)

ผู้ชำนาญการด้านสิ่งแวดล้อมของ บริษัท ไท-ไท วิศวกร จำกัด

ตารางที่ 1 (ต่อ 8)

องค์ประกอบทางสิ่งแวดล้อมและคุณค่าต่างๆ	ผลกระทบต่อสิ่งแวดล้อมที่สำคัญ	มาตรการป้องกันและแก้ไขผลกระทบสิ่งแวดล้อม	มาตรการติดตามตรวจสอบผลกระทบสิ่งแวดล้อม
1.1.3 เสียง	ระดับเสียงจากการก่อสร้างโครงการที่ผู้พักอาศัยใกล้เคียงได้รับมีระดับเสียงอยู่ในช่วง 74-95 dB(A) ซึ่งเสียงจากการก่อสร้างเมื่อรวมกับเสียงในบรรยากาศบริเวณพื้นที่ก่อสร้างโครงการปริมาณ 55.2 dB(A) จะทำให้ผู้อยู่ข้างเคียงได้รับระดับเสียง 95 dB(A) ซึ่งโครงการต้องกำหนดให้มีมาตรการป้องกันและแก้ไขผลกระทบที่เกิดขึ้น	1. จัดทำรั้วทึบรอบแนวเขตที่ดิน ความสูงไม่น้อยกว่า 3 เมตร และขึงผ้าใบสูงขึ้นไปอีก 3 เมตร ซึ่งจะช่วยลดระดับเสียงลงได้ประมาณ 18 dB(A) 2. กำหนดช่วงเวลาการก่อสร้างฐานรากและกิจกรรมที่ก่อให้เกิดเสียงดังในช่วงเวลา 08.00 - 17.00 น. เท่านั้น แต่หากมีกิจกรรมการก่อสร้างที่ต่อเนื่องและเกินช่วงเวลา ต้องแจ้งผู้ที่อยู่อาศัยข้างเคียงให้ทราบล่วงหน้า 3. ก่อสร้างโครงการโดยใช้เสาเข็มตอก ซึ่งใช้วิธีการตอกเสาเข็มด้วยระบบเจาะนำ (Pre-Bore) เพื่อลดผลกระทบด้านเสียงต่อผู้อยู่ใกล้เคียง 4. จัดลำดับการตอกเสาเข็ม โดยกำหนดให้เจาะนำก่อนตอกเสาเข็ม (Pre-Bore) ของฐานรากแนวแรกตลอดแนวเขตที่ดินด้านทิศเหนือก่อน แล้วจึงตอกเสาเข็มของฐานรากในลำดับถัดมา 5. จัดทำโครงเหล็กโดยรอบตัวอาคาร และปิดขึงช่องว่างด้วยผ้าใบทึบ และยึดติดบนโครงสร้างอาคารในแต่ละชั้น เพื่อป้องกันผลกระทบด้านเสียง 6. ลดจำนวนของเครื่องจักรกลที่ใช้งานในบริเวณที่อยู่ใกล้เคียงกัน	1. จัดให้มีการตรวจวัดระดับเสียงสูงสุด (L_{max}) และระดับเสียงเฉลี่ย (L_{eq}) 24 ชั่วโมง ภายในพื้นที่โครงการ และบริเวณโรงเรียนเพชรถนอมทุกวันที่มีการทำเสาเข็มและฐานราก และรายงานผลตรวจวัดทุกสัปดาห์ หลังจากนั้นตรวจวัดทุกเดือนตลอดระยะเวลาการก่อสร้าง 2. จัดให้มีเจ้าหน้าที่จากโครงการเข้าพบผู้พักอาศัยข้างเคียงตลอดจนตัวแทนโรงเรียนเพชรถนอมเป็นประจำตลอดช่วงเวลาก่อสร้าง เพื่อสอบถามถึงผลกระทบจากการ ก่อสร้างโครงการ พร้อมติดตั้งกล่องรับความคิดเห็นที่บริเวณป้อมยามเพื่อรับเรื่องร้องเรียนที่อาจเกิดขึ้น หากมีปัญหาเกิดขึ้นต้องหาแนวทาง แก้ไขอย่างเร่งด่วน 3. จัดทำรายงานผลการปฏิบัติตามมาตรการป้องกันและแก้ไขผลกระทบสิ่งแวดล้อมทุก 6

Porn Plaza Property co., ltd

มิถุนายน 2555 ลงชื่อ .....

(นายพรเทพ มงคลเจริญศรี และนางสาวคนึงนิจ มฆวัตสกุล)

กรรมการผู้มีอำนาจลงนามของบริษัท พรพลาซ่า พรอพเพอร์ตี้ จำกัด

มิถุนายน 2555 ลงชื่อ .....

(นายมนูญนัช ไวกาสี)

ผู้ชำนาญการด้านสิ่งแวดล้อมของ บริษัท ไท-ไท วิศวกร จำกัด

ตารางที่ 1 (ต่อ 9)

องค์ประกอบทางสิ่งแวดล้อมและคุณค่าต่างๆ	ผลกระทบต่อสิ่งแวดล้อมที่สำคัญ	มาตรการป้องกันและแก้ไขผลกระทบสิ่งแวดล้อม	มาตรการติดตามตรวจสอบผลกระทบสิ่งแวดล้อม
		7. ไม่ทำกิจกรรมก่อสร้างที่ทำให้เกิดเสียงดัง ในช่วงเวลาพักผ่อนของผู้พักอาศัยโดยรอบ 8. เลือกใช้เครื่องมือ อุปกรณ์ และวิธีการก่อสร้างที่ก่อให้เกิดเสียงรบกวนน้อยที่สุด 9. อุปกรณ์และเครื่องจักรกลที่มีการใช้งานเป็นครั้งคราว ให้ดับเครื่องหรือเบาเครื่องลงระหว่างการพัก 10. ใช้อุปกรณ์เครื่องจักรที่ได้รับการบำรุงรักษาอย่างดีเท่านั้น และต้องได้รับการดูแลอย่างสม่ำเสมอในระหว่างการก่อสร้าง 11. ใช้น้ำมันหล่อลื่นช่วยลดการเสียดสีระหว่างชิ้นส่วนของเครื่องจักร 12. ไม่ใช้เครื่องจักรหรือเครื่องยนต์ที่มีอัตราเร็วเกินไป 13. ผู้รับเหมาควบคุมคนงานก่อสร้างไม่ให้ส่งเสียงดังรบกวนผู้พักอาศัยข้างเคียง 14. จัดพื้นที่เฉพาะในการทำกิจกรรมที่อาจก่อให้เกิดเสียงดัง เช่น การเชื่อม เป็นต้น ให้กระทำในห้องที่มิดชิด และอยู่ห่างจากพื้นที่ที่มีผู้อยู่อาศัยมากที่สุด โดยบริเวณที่จัดทำในพื้นที่แต่ละชั้นให้ติดตั้งแผ่นกั้นเสียงชั่วคราวชนิดเคลื่อนย้ายได้ทั้ง 3 ด้าน เพื่อป้องกัน	เดือน และจัดส่งรายงานให้สำนักงานนโยบายและแผนทรัพยากรธรรมชาติและสิ่งแวดล้อม (สผ.) สำนักงานเขตลาดพร้าว และกรมที่ดิน

Porn Plaza Property co., ltd

มิถุนายน 2555 ลงชื่อ .....

(นายพรเทพ มงคลเจริญศรี และนางสาวคนึงนิจ มฆวัตสกุล)

กรรมการผู้มีอำนาจลงนามของบริษัท พรพลาซ่า พรอพเพอร์ตี้ จำกัด

มิถุนายน 2555 ลงชื่อ .....

(นายมนูญนัช ไวกาสี)

ผู้ชำนาญการด้านสิ่งแวดล้อมของ บริษัท ไท-ไท วิศวกร จำกัด

ตารางที่ 1 (ต่อ 10)

องค์ประกอบทางสิ่งแวดล้อมและคุณค่าต่างๆ	ผลกระทบต่อสิ่งแวดล้อมที่สำคัญ	มาตรการป้องกันและแก้ไขผลกระทบสิ่งแวดล้อม	มาตรการติดตามตรวจสอบผลกระทบสิ่งแวดล้อม
		ผลกระทบด้านเสียงรบกวน ทั้งนี้ การติดตั้งแผ่นกั้นเสียงชั่วคราวดังกล่าว ซึ่งถือว่าเป็น Noise Barriers ชนิดหนึ่ง จะสามารถลดเสียงลงได้ 30 dB(A) 15. กำหนดไม่ให้มีกิจกรรมการตัด การเจียร ไส กลึง ฯลฯ ที่ก่อให้เกิดเสียงดัง โดยกิจกรรมดังกล่าวให้ทำในโรงงานภายนอกและขนส่งมาเพื่อประกอบภายในพื้นที่โครงการเท่านั้น 16. จัดจ้างผู้รับเหมาที่มีคุณภาพตลอดจนจัดให้มีบริษัทควบคุมงานก่อสร้าง ให้ปฏิบัติตามมาตรการที่ระบุไว้ในรายงานการวิเคราะห์ผลกระทบสิ่งแวดล้อมที่ได้รับความเห็นชอบอย่างเคร่งครัด	

Porn Plaza Property co., ltd

มิถุนายน 2555 ลงชื่อ .....

(นายพรเทพ มงคลเจริญศรี และนางสาวคนึงนิจ มฆวัตสกุล)

กรรมการผู้มีอำนาจลงนามของบริษัท พรพลาซ่า พรอพเพอร์ตี้ จำกัด

มิถุนายน 2555 ลงชื่อ .....

(นายมนูญนัช ไวกาสี)

ผู้ชำนาญการด้านสิ่งแวดล้อมของ บริษัท ไท-ไท วิศวกร จำกัด

ตารางที่ 1 (ต่อ 11)

องค์ประกอบทางสิ่งแวดล้อมและคุณค่าต่างๆ	ผลกระทบต่อสิ่งแวดล้อมที่สำคัญ	มาตรการป้องกันและแก้ไขผลกระทบสิ่งแวดล้อม	มาตรการติดตามตรวจสอบผลกระทบสิ่งแวดล้อม
1.1.4 ความสั่นสะเทือน	ความสั่นสะเทือนที่อาจมีผลต่ออาคารข้างเคียง ส่วนใหญ่จะเกิดขึ้นจากการตอกเสาเข็มที่มีพื้นที่หน้าตัดมาก ๆ เช่น เสาเข็มคอนกรีตชนิดสี่เหลี่ยมตันเป็นจำนวนมากในพื้นที่จำกัด ทำให้เกิดการเคลื่อนตัวของดินอันเกิดจากการที่เสาเข็มเข้าไปแทนที่ และก่อให้เกิดความเสียหายต่ออาคารข้างเคียง อาทิเช่นพื้นล่างโก่งขึ้น ผนังหรือโครงสร้างแตกร้าว เป็นต้น ทั้งนี้ โครงการจะก่อสร้างอาคารโดยใช้เสาเข็มตอกทั้งหมดซึ่งในการก่อสร้างโดยใช้เสาเข็มตอกนั้นความสั่นสะเทือนที่อาจมีผลต่ออาคารข้างเคียง ดังนั้น ในส่วนของโครงการ ซึ่งมีพื้นที่ด้านทิศใต้ติดถนนประเสริฐมนูกิจ 29 เขตทางกว้าง 12 เมตร จึงสามารถช่วยลดผลกระทบด้านความเสียหายต่ออาคาร/บ้านพักอาศัยบริเวณข้างเคียงลงได้ อย่างไรก็ตาม พื้นที่ด้านทิศเหนือ ทิศตะวันออก และทิศตะวันตกติดกับอาคารข้างเคียง ซึ่งโครงการได้ตระหนักถึงผลกระทบด้านความสั่นสะเทือน จึงกำหนดให้มีการเจาะนำก่อนการตอกเสาเข็ม (Pre-Bore) สำหรับอาคารชุดพักอาศัย จำนวน 3 อาคาร (อาคาร A B และ C)	1. กำหนดช่วงเวลาการก่อสร้างฐานราก ในช่วงเวลา 08.00-17.00 น. เท่านั้น แต่หากมีกิจกรรมการก่อสร้างที่ต่อเนื่องและเกินช่วงเวลาที่กำหนด จะแจ้งผู้ที่อยู่อาศัยใกล้เคียงให้รับทราบล่วงหน้า 2. ก่อนที่จะทำการก่อสร้าง โครงการต้องจัดให้มีเจ้าหน้าที่จากบริษัทผู้รับเหมา เข้าไปแจ้งต่อผู้พักอาศัยที่อยู่ติดกับโครงการ และให้หมายเลขโทรศัพท์ของเจ้าหน้าที่ควบคุมการก่อสร้าง เพื่อให้สามารถติดต่อกับโครงการได้โดยตรง รวมทั้งแจ้งกำหนดการทำฐานราก โดยระบุวัน ช่วงเวลาที่จะทำฐานราก ให้ทราบอย่างชัดเจน 4. จัดลำดับการตอกเสาเข็ม โดยกำหนดให้ทำการเจาะนำก่อนตอกเสาเข็ม (Pre-Bore) ของฐานรากแนวแรกตลอดแนวเขตที่ดินด้านทิศเหนือก่อน แล้วจึงตอกเสาเข็มของฐานรากในลำดับถัดมา 5. จัดให้มีวิศวกรดูแลการก่อสร้างอย่างใกล้ชิด และควบคุมการก่อสร้างให้ถูกต้องตามหลักวิศวกรรม และส่งผลกระทบต่อข้างเคียงน้อยที่สุด	1. จัดให้มีการตรวจวัดความสั่นสะเทือนภายในพื้นที่โครงการทุกวันที่มีการทำเสาเข็มและฐานราก และรายงานผลการตรวจวัดทุกสัปดาห์ 2. จัดให้มีเจ้าหน้าที่จากโครงการเข้าพบผู้พักอาศัยข้างเคียงเป็นประจำตลอดช่วงเวลาก่อสร้าง เพื่อสอบถามถึงผลกระทบจากการก่อสร้างโครงการ พร้อมติดตั้งกล่องรับความคิดเห็นที่บริเวณป้อมยาม เพื่อรับเรื่องร้องเรียนที่อาจเกิดขึ้น หากมีปัญหาเกิดขึ้นต้องหาแนวทางแก้ไขอย่างเร่งด่วน 3. จัดทำรายงานผลการปฏิบัติตามมาตรการป้องกันและแก้ไขผลกระทบสิ่งแวดล้อมทุก 6 เดือน และจัดส่งรายงานให้สำนักงานนโยบายและแผนทรัพยากรธรรมชาติและสิ่งแวดล้อม (สผ.) สำนักงานเขตลาดพร้าว และกรมที่ดิน

Porn Plaza Property co., ltd

มิถุนายน 2555 ลงชื่อ .....

(นายพรเทพ มงคลเจริญศรี และนางสาวคนึงนิจ มฆวัตสกุล)

กรรมการผู้มีอำนาจลงนามของบริษัท พรพลาซ่า พรอพเพอร์ตี้ จำกัด

มิถุนายน 2555 ลงชื่อ .....

(นายมนูญนัช ไวกาสี)

ผู้ชำนาญการด้านสิ่งแวดล้อมของ บริษัท ไท-ไท วิศวกร จำกัด

ตารางที่ 1 (ต่อ 12)

องค์ประกอบทางสิ่งแวดล้อมและคุณค่าต่างๆ	ผลกระทบต่อสิ่งแวดล้อมที่สำคัญ	มาตรการป้องกันและแก้ไขผลกระทบสิ่งแวดล้อม	มาตรการติดตามตรวจสอบผลกระทบสิ่งแวดล้อม
	เพื่อป้องกันความสั่นสะเทือนและการเคลื่อนตัวของดินสู่อาคารข้างเคียงด้านดังกล่าว อย่างไรก็ตาม โครงการตระหนักถึงผลกระทบด้านความสั่นสะเทือน จึงกำหนดให้มีมาตรการป้องกันและแก้ไขผลกระทบที่อาจเกิดขึ้น	6. จัดให้มีนโยบายในการรับผิดชอบ และชดใช้ความเสียหายที่เกิดขึ้น หากมีบุคคลใดได้รับผลกระทบจากการก่อสร้างโครงการ โดยเข้าไปแก้ไขและให้ความช่วยเหลือในทันที 7. นำรายละเอียดมาตรการป้องกันและแก้ไขผลกระทบสิ่งแวดล้อมของโครงการมาติดไว้บริเวณพื้นที่โครงการในที่ที่สามารถมองเห็นได้ง่าย 8. จัดจ้างผู้รับเหมาที่มีคุณภาพ ตลอดจนจัดให้มีบริษัทควบคุมงานก่อสร้างให้ปฏิบัติตามมาตรฐานที่ระบุไว้ในรายงานการวิเคราะห์ผลกระทบสิ่งแวดล้อมที่ได้รับความเห็นชอบอย่างเคร่งครัด	
1.1.5 การพังทลายของดิน	การพังทลายของดินในช่วงก่อสร้าง จะเกิดจากการขุดเปิดหน้าดินเพื่อทำฐานราก และวางระบบสาธารณูปโภคที่ฝังอยู่ใต้ดิน เช่น ถังเก็บน้ำใต้ดิน ระบบบำบัดน้ำเสีย และบ่อหน่วงน้ำ ซึ่งอาจมีผลกระทบต่ออาคารข้างเคียง ดังนั้น โครงการต้องกำหนดให้มีมาตรการป้องกันและแก้ไขผลกระทบที่อาจเกิดขึ้น	1. โครงการจะต้องจัดให้มีบริษัทผู้รับเหมาควบคุมการก่อสร้างที่มีคุณภาพ เพื่อควบคุมการก่อสร้างให้เป็นไปตามมาตรการที่ระบุไว้ในรายงานการวิเคราะห์ผลกระทบสิ่งแวดล้อมที่ได้รับความเห็นชอบอย่างเคร่งครัด 2. จัดให้มีเจ้าหน้าที่รับเรื่องร้องเรียนที่อาจเกิดขึ้นจากการก่อสร้าง หากพบว่ามีเรื่องร้องเรียน ต้องจัดเจ้าหน้าที่เข้าตรวจสอบและแก้ไขปัญหาที่พบโดยทันที	- จัดให้มีเจ้าหน้าที่รับเรื่องร้องเรียนที่อาจเกิดจากการก่อสร้าง หากพบว่ามีเรื่องร้องเรียนต้องจัดเจ้าหน้าที่เข้าตรวจสอบ และแก้ไขปัญหาที่พบโดยทันที

Porn Plaza Property co., ltd

มิถุนายน 2555 ลงชื่อ .....

(นายพรเทพ มงคลเจริญศรี และนางสาวคนึงนิจ มฆวัตสกุล)

กรรมการผู้มีอำนาจลงนามของบริษัท พรพลาซ่า พรอพเพอร์ตี้ จำกัด

มิถุนายน 2555 ลงชื่อ .....

(นายมนูญนัช ไวกาสี)

ผู้ชำนาญการด้านสิ่งแวดล้อมของ บริษัท ไท-ไท วิศวกร จำกัด

ตารางที่ 1 (ต่อ 13)

องค์ประกอบทางสิ่งแวดล้อมและคุณค่าต่างๆ	ผลกระทบต่อสิ่งแวดล้อมที่สำคัญ	มาตรการป้องกันและแก้ไขผลกระทบสิ่งแวดล้อม	มาตรการติดตามตรวจสอบผลกระทบสิ่งแวดล้อม
1.1.6 คุณภาพน้ำ	น้ำเสียที่เกิดขึ้นจากคนงานก่อสร้าง ซึ่งมีปริมาณรวมทั้งสิ้น 10 ลูกบาศก์เมตร/วัน จะได้รับการบำบัดก่อนระบายออกสู่ภายนอกโครงการ โดยโครงการจะจัดให้มีถังบำบัดน้ำเสียสำเร็จรูปชนิดกรองไร้อากาศและเติมอากาศผ่านตัวกลาง จำนวน 1 ชุด ออกแบบให้รองรับน้ำเสียได้ 15 ลูกบาศก์เมตร/วัน ซึ่งเพียงพอต่อปริมาณน้ำเสียที่เกิดขึ้นจากคนงาน โดยระบบบำบัดน้ำเสียดังกล่าวสามารถบำบัดน้ำเสียให้มีค่า BOD ในน้ำทิ้งไม่เกิน 20 มิลลิกรัม/ลิตร ก่อนระบายออกสู่ท่อระบายน้ำริมถนนซอยประเสริฐมนูกิจ 29 บริเวณด้านทิศใต้ต่อไป ซึ่งโครงการมิได้ระบายน้ำทิ้งลงสู่แหล่งน้ำผิวดินโดยตรง ดังนั้น การก่อสร้างโครงการจึงไม่ส่งผลกระทบที่มีนัยสำคัญต่อคุณภาพน้ำ	1. จัดสร้างห้องส้วมชาย - หญิง สำหรับคนงานก่อสร้างไว้ที่บริเวณด้านทิศเหนือของพื้นที่โครงการ จำนวน 13 ห้อง ซึ่งเพียงพอต่อจำนวนคนงาน 250 คน (20 คน/ห้อง) 2. จัดให้มีถังบำบัดน้ำเสียสำเร็จรูปชนิดกรองไร้อากาศและเติมอากาศผ่านตัวกลาง จำนวน 1 ชุด ออกแบบให้รองรับน้ำเสียได้ 15 ลูกบาศก์เมตร/วัน โดยสามารถบำบัดน้ำเสียให้มีค่า BOD ในน้ำทิ้งไม่เกิน 20 มิลลิกรัม/ลิตร ก่อนระบายออกสู่ท่อระบายน้ำริมถนนซอยประเสริฐมนูกิจ 29 บริเวณด้านทิศใต้ต่อไป 3. ประสานให้สำนักงานเขตลาดพร้าว มาสูบตะกอนไปกำจัดทันทีเมื่อเต็ม 4. จัดให้มีคนงานคอยดูแลทำความสะอาดบริเวณห้องส้วมอย่างสม่ำเสมอ 5. กำชับให้คนงานก่อสร้างรักษาความสะอาดบริเวณห้องส้วม 6. ตรวจสอบการรั่วซึมของน้ำจากห้องส้วม เพื่อให้ห้องส้วมสะอาดไม่ส่งกลิ่นรบกวนผู้อยู่อาศัยใกล้เคียง	- ตรวจสอบคุณภาพน้ำทิ้ง จากถังบำบัดน้ำเสียสำเร็จรูป เดือนละ 1 ครั้ง ตลอดระยะเวลาการก่อสร้าง โดยกำหนดให้มีดัชนีตรวจสอบคุณภาพน้ำทิ้ง ได้แก่ pH, BOD, Suspended Solids, TKN, Sulfide, Fat Oil & Grease, Settleable Solids , Total Dissolves Solids, Total Coliform Bacteria และ Fecal Coliform Bacteria เป็นประจำทุก 1 เดือน

Porn Plaza Property co., ltd

มิถุนายน 2555 ลงชื่อ .....

(นายพรเทพ มงคลเจริญศรี และนางสาวคนึงนิจ มฆวัตสกุล)

กรรมการผู้มีอำนาจลงนามของบริษัท พรพลาซ่า พรอพเพอร์ตี้ จำกัด

มิถุนายน 2555 ลงชื่อ .....

(นายมนูญนัช ไวกาสี)

ผู้ชำนาญการด้านสิ่งแวดล้อมของ บริษัท ไท-ไท วิศวกร จำกัด

ตารางที่ 1 (ต่อ 14)

องค์ประกอบทางสิ่งแวดล้อมและคุณค่าต่างๆ	ผลกระทบต่อสิ่งแวดล้อมที่สำคัญ	มาตรการป้องกันและแก้ไขผลกระทบสิ่งแวดล้อม	มาตรการติดตามตรวจสอบผลกระทบสิ่งแวดล้อม
1.2 ทรัพยากรสิ่งแวดล้อมทางชีวภาพ	โครงการตั้งอยู่ภายในถนนซอยประเสริฐมนูกิจ 29 เขตลาดพร้าว กรุงเทพมหานคร ซึ่งมีสภาพแวดล้อมโดยทั่วไปบริเวณพื้นที่โครงการส่วนใหญ่ ประกอบด้วย อู่ซ่อมรถ ร้านอาคาร ร้านค้าที่ใช้ประโยชน์เพื่อประกอบการค้าร่วมกับการอยู่อาศัยถัดไปเป็นชุมชนพักอาศัย ลักษณะเป็นบ้านพักอาศัย ขนาดชั้นเดียวถึง 2 ชั้น กลุ่มหมู่บ้านจัดสรร ได้แก่ หมู่บ้าน Plus City Park หมู่บ้านอารียาเดอะ รอยัลเรสซิเด้นท์ หมู่บ้านอารียาชบา เป็นต้น อาคารชุดพักอาศัย ได้แก่ อาคาร PREMIO ขนาดความสูง 8 ชั้น จำนวน 1 อาคาร อาคารชุดพักอาศัย (Aspace) ขนาดความสูง 8 ชั้น จำนวน 1 อาคาร และพื้นที่ว่าง นอกจากนี้ยังมีศูนย์การค้าขนาดย่อม ได้แก่ Avenue Nawamincity , Festival Walk เป็นต้น ซึ่งระบบนิเวศวิทยาโดยรอบพื้นที่โครงการ จัดได้ว่าเป็นระบบนิเวศวิทยาสังคมเมือง (Urban Ecology) จึงไม่พบทรัพยากรทางนิเวศวิทยาที่สำคัญในพื้นที่โครงการและพื้นที่โดยรอบ ดังนั้น การเกิดขึ้นของโครงการจึงไม่ส่งผลกระทบที่มีนัยสำคัญต่อทรัพยากรสิ่งแวดล้อมทางด้านชีวภาพ	- ดำเนินการตามมาตรการป้องกันและแก้ไขผลกระทบต่อทรัพยากรสิ่งแวดล้อมทางกายภาพ ได้แก่ คุณภาพอากาศ เสียง ความสั่นสะเทือน การพังทลายของดิน คุณภาพน้ำ และคุณค่าการใช้ประโยชน์ของมนุษย์ อย่างเคร่งครัด เพื่อไม่ก่อให้เกิดผลกระทบต่อสิ่งแวดล้อมทางชีวภาพ	-

Porn Plaza Property Co., ltd

มิถุนายน 2555 ลงชื่อ .....

(นายพรเทพ มงคลเจริญศรี และนางสาวคนึงนิจ มฆวัตสกุล)

กรรมการผู้มีอำนาจลงนามของบริษัท พรพลาซ่า พรอพเพอร์ตี้ จำกัด

มิถุนายน 2555 ลงชื่อ .....

(นายมนูญนัช ไวกาสี)

ผู้ชำนาญการด้านสิ่งแวดล้อมของ บริษัท ไท-ไท วิศวกร จำกัด

ตารางที่ 1 (ต่อ 15)

องค์ประกอบทางสิ่งแวดล้อมและคุณค่าต่างๆ	ผลกระทบต่อสิ่งแวดล้อมที่สำคัญ	มาตรการป้องกันและแก้ไขผลกระทบสิ่งแวดล้อม	มาตรการติดตามตรวจสอบผลกระทบสิ่งแวดล้อม
1.3 คุณค่าการใช้ประโยชน์ของมนุษย์			
1.3.1 น้ำใช้	ในช่วงก่อสร้างโครงการมีความต้องการน้ำใช้ปริมาณ 17.5 ลูกบาศก์เมตร/วัน ซึ่งเป็นปริมาณเพียงเล็กน้อย ดังนั้น การใช้น้ำในช่วงก่อสร้างโครงการจะไม่ส่งผลกระทบที่มีนัยสำคัญต่อการใช้น้ำของชุมชน อย่างไรก็ตาม เพื่อให้เกิดการใช้น้ำอย่างคุ้มค่า และไม่ส่งผลกระทบต่อผู้ใช้น้ำเดิม โครงการต้องกำหนดให้มีมาตรการป้องกันและแก้ไขผลกระทบที่อาจเกิดขึ้น	1. จัดให้มีการสำรองน้ำใช้อย่างน้อย 17.5 ลูกบาศก์เมตร (สำรองน้ำได้ไม่น้อยกว่า 1 วัน) 2. กำชับให้คนงานก่อสร้างใช้น้ำอย่างประหยัด	- ตรวจดูจุดรั่วซึมของระบบท่อน้ำและถังเก็บน้ำ หากพบให้รีบแก้ไขโดยด่วน
1.3.2 น้ำเสีย	น้ำเสียที่เกิดขึ้นจากคนงานก่อสร้าง ซึ่งมีปริมาณรวมทั้งสิ้น 10 ลูกบาศก์เมตร/วัน จะได้รับการบำบัดก่อนระบายออกสู่ภายนอกโครงการ โดยโครงการจะจัดให้มีถังบำบัดน้ำเสียสำเร็จรูปชนิดกรองไร้อากาศและเติมอากาศผ่านตัวกลาง จำนวน 1 ชุด ออกแบบให้รองรับน้ำเสียได้ 15 ลูกบาศก์เมตร/วัน ซึ่งเพียงพอต่อปริมาณน้ำเสียที่เกิดขึ้นจากคนงาน โดยระบบบำบัดน้ำเสียดังกล่าวสามารถบำบัดน้ำเสียให้มีค่า BOD ในน้ำทิ้งไม่เกิน 20	1. จัดสร้างห้องส้วมชาย-หญิง สำหรับคนงานก่อสร้างไว้ที่บริเวณด้านทิศเหนือของพื้นที่โครงการ จำนวน 13 ห้อง ซึ่งเพียงพอต่อจำนวนคนงาน 250 คน (20 คน/ห้อง) 2. จัดให้มีถังบำบัดน้ำเสียสำเร็จรูปชนิดกรองไร้อากาศและเติมอากาศผ่านตัวกลาง จำนวน 1 ชุด ออกแบบให้รองรับน้ำเสียได้ 15 ลูกบาศก์เมตร/วัน โดยสามารถบำบัดน้ำเสียให้มีค่า BOD ในน้ำทิ้งไม่เกิน 20 มิลลิกรัม/ลิตร ก่อนระบายออกสู่ท่อระบายน้ำริมถนน	- ตรวจสอบคุณภาพน้ำทิ้ง จากถังบำบัดน้ำเสียสำเร็จรูป เดือนละ 1 ครั้ง ตลอดระยะเวลาการก่อสร้าง โดยกำหนดให้มีดัชนีตรวจสอบคุณภาพน้ำทิ้ง ได้แก่ pH, BOD, Suspended Solids, TKN, Sulfide, Fat Oil & Grease, Settleable Solids , Total Dissolves Solids, Total Coliform Bacteria และ Fecal Coliform

Porn Plaza Property co., ltd

มิถุนายน 2555 ลงชื่อ .....

(นายพรเทพ มงคลเจริญศรี และนางสาวคนึงนิจ มฆวัตสกุล)

กรรมการผู้มีอำนาจลงนามของบริษัท พรพลาซ่า พรอพเพอร์ตี้ จำกัด

มิถุนายน 2555 ลงชื่อ .....

(นายมนูญนัช ไวกาสี)

ผู้ชำนาญการด้านสิ่งแวดล้อมของ บริษัท ไท-ไท วิศวกร จำกัด

ตารางที่ 1 (ต่อ 1๔)

องค์ประกอบทางสิ่งแวดล้อมและคุณค่าต่างๆ	ผลกระทบต่อสิ่งแวดล้อมที่สำคัญ	มาตรการป้องกันและแก้ไขผลกระทบสิ่งแวดล้อม	มาตรการติดตามตรวจสอบผลกระทบสิ่งแวดล้อม
	มิลลิกรัม/ลิตร ก่อนระบายออกสู่ท่อระบายน้ำริมถนนซอยประเสริฐมนูกิจ 29 บริเวณด้านทิศใต้ต่อไป ซึ่งโครงการมิได้ระบายน้ำทิ้งลงสู่แหล่งน้ำผิวดินโดยตรง ดังนั้น การก่อสร้างโครงการจึงไม่ส่งผลกระทบที่มีนัยสำคัญต่อคุณภาพน้ำ	ซอยประเสริฐมนูกิจ 29 บริเวณด้านทิศใต้ต่อไป 3. ประสานให้สำนักงานเขตลาดพร้าว มาสูบตะกอนไปกำจัดทันทีเมื่อเต็ม 4. จัดให้มีคนงานคอยดูแลทำความสะอาดบริเวณห้องส้วมอย่างสม่ำเสมอ 5. กำชับให้คนงานก่อสร้างรักษาความสะอาดบริเวณห้องส้วม 6. ตรวจสอบการรั่วซึมของน้ำจากห้องส้วม เพื่อให้ห้องส้วมสะอาดไม่ส่งกลิ่นรบกวนผู้อยู่อาศัยใกล้เคียง	Bacteria เป็นประจำทุก 1 เดือน
1.3.3 การระบายน้ำ	ในการก่อสร้างโครงการ กรณีที่ฝนตกหากโครงการไม่มีมาตรการควบคุมการระบายน้ำ อาจก่อให้เกิดการชะล้างตะกอนดินภายในพื้นที่โครงการออกไปยังบริเวณข้างเคียงอันเป็นสาเหตุให้ท่อระบายน้ำอุดตันได้ ดังนั้น โครงการต้องกำหนดให้มีมาตรการป้องกันการชะล้างหน้าดิน และระบบระบายน้ำที่เหมาะสม	1. จัดให้มีรางระบายน้ำโดยรอบพื้นที่โครงการ ความกว้าง 0.5 เมตร ความลึก 0.15 เมตร ความลาดเอียง 1:500 บริเวณโดยรอบพื้นที่โครงการ รวบรวมน้ำเข้าสู่บ่อพักเพื่อให้เศษดินตกตะกอนก่อนระบายออกสู่ท่อระบายน้ำริมถนนซอยประเสริฐมนูกิจ 29 บริเวณด้านทิศใต้ต่อไป 2. ดูแลขุดลอกตะกอนที่สะสมในบ่อพักน้ำอย่างสม่ำเสมอ เพื่อให้สามารถระบายน้ำได้อย่างมีประสิทธิภาพ ไม่ส่งผลกระทบต่อระบบระบายน้ำของบริเวณโดยรอบพื้นที่โครงการ	- ตรวจสอบปริมาณตะกอนดินที่สะสมอยู่ภายในบ่อพัก และขุดลอกตะกอนเป็นประจำทุกเดือน ตลอดระยะเวลาการก่อสร้าง

Porn Plaza Property Co., Ltd

มิถุนายน 2555 ลงชื่อ .....

(นายพรเทพ มงคลเจริญศรี และนางสาวคนึงนิจ มฆวัตสกุล)

กรรมการผู้มีอำนาจลงนามของบริษัท พรพลาซ่า พรอพเพอร์ตี้ จำกัด

มิถุนายน 2555 ลงชื่อ .....

(นายมนูญนัช ไวกาสี)

ผู้ชำนาญการด้านสิ่งแวดล้อมของ บริษัท ไท-ไท วิศวกร จำกัด

ตารางที่ 1 (ต่อ 17)

องค์ประกอบทางสิ่งแวดล้อมและคุณค่าต่างๆ	ผลกระทบต่อสิ่งแวดล้อมที่สำคัญ	มาตรการป้องกันและแก้ไขผลกระทบสิ่งแวดล้อม	มาตรการติดตามตรวจสอบผลกระทบสิ่งแวดล้อม
1.3.4 การจัดการมูลฝอย	ปริมาณมูลฝอยที่เกิดขึ้นในช่วงการก่อสร้าง สามารถแบ่งได้เป็น 2 ประเภท ได้แก่ มูลฝอยจากกิจกรรมการก่อสร้างและมูลฝอยจากกิจกรรมของคนงาน โดยมูลฝอยจากกิจกรรมการก่อสร้างจะมีประมาณ 1,308 ตัน และมูลฝอยที่เกิดจากคนงานก่อสร้างจะมีประมาณ 750 ลิตร/วัน หากไม่มีมาตรการในการจัดการที่ดีอาจก่อให้เกิดแหล่งเพาะพันธุ์เชื้อโรค สัตว์พาหะนำโรคหรือแมลงรบกวน อันจะส่งผลกระทบต่อสุขภาพอนามัยของทั้งคนงานก่อสร้างและผู้ที่อยู่โดยรอบได้ สำหรับมูลฝอยจากการก่อสร้างที่สามารถนำกลับมาใช้ประโยชน์ได้ เช่น ไม้แบบ เหล็กเส้น จะมีการนำมาใช้งานในการก่อสร้างครั้งต่อไปให้เหมาะสมกับลักษณะของงานที่ใช้ ส่วนมูลฝอยที่ไม่สามารถนำกลับมาใช้ประโยชน์ได้ โครงการต้องจัดหาผู้รับผิดชอบนำไปกำจัด โดยจะต้องควบคุมให้ผู้ขนส่งเศษวัสดุไปกำจัดปฏิบัติตามมาตรการที่กำหนด	1. จัดเตรียมถังรองรับมูลฝอยขนาด 240 ลิตร จำนวนไม่น้อยกว่า 4 ถัง วางไว้ในบริเวณก่อสร้าง และในแต่ละวันต้องจัดให้มีผู้รับผิดชอบในการรวบรวมมูลฝอยตามจุดต่างๆ เพื่อให้รถเก็บขนมูลฝอยของสำนักงานเขตลาดพร้าว มาเก็บขนไปกำจัดต่อไป 2. กำชับให้คนงานทิ้งมูลฝอยลงในภาชนะรองรับที่ได้จัดเตรียมไว้อย่างเคร่งครัด 3. ขนส่งโดยใช้รถบรรทุกขนาด 6 ล้อ และใช้ผ้าใบคลุมรถบรรทุกที่ใช้ขนส่งเศษวัสดุก่อสร้าง เพื่อป้องกันการร่วงหล่นลงบนถนน 4. ฉีดพรมน้ำบริเวณพื้นที่ก่อสร้างหรือบริเวณที่ทำให้เกิดฝุ่นวันละ 2 ครั้ง เช้าและเย็น ตลอดระยะเวลาก่อสร้าง เพื่อป้องกันการฟุ้งกระจายของฝุ่นละออง 5. ควบคุมน้ำหนักรถบรรทุกตามพิกัด และกำชับให้ผู้ขับรถบรรทุกปฏิบัติตามพระราชบัญญัติการจราจรทางบก และให้ขับรถด้วยความระมัดระวังเป็นพิเศษ 6. ตรวจสอบเครื่องยนต์ของรถที่ใช้ในการขนส่งให้อยู่ในสภาพดีอยู่เสมอ เพื่อลดการเกิดมลพิษ	1. ตรวจสอบที่พักมูลฝอยเดือนละ 1 ครั้ง ตลอดระยะเวลาการก่อสร้าง 2. ตรวจสอบสภาพภาชนะรองรับมูลฝอยเป็นประจำสม่ำเสมอ เพื่อป้องกันแมลงและสัตว์พาหะนำโรคใช้เป็นที่อยู่อาศัย แหล่งอาหาร กรณีที่พบว่าภาชนะรองรับมูลฝอยชำรุดหรือเสียหายต้องทำการซ่อมแซมหรือเปลี่ยนภาชนะใหม่ใช้แทน ตลอดระยะเวลาการก่อสร้าง

Porn Plaza Property co., ltd

มิถุนายน 2555 ลงชื่อ .....

(นายพรเทพ มงคลเจริญศรี และนางสาวคนึงนิจ มฆวัตสกุล)

กรรมการผู้มีอำนาจลงนามของบริษัท พรพลาซ่า พรอพเพอร์ตี้ จำกัด

มิถุนายน 2555 ลงชื่อ .....

(นายมนูญนัช ไวกาสี)

ผู้ชำนาญการด้านสิ่งแวดล้อมของ บริษัท ไท-ไท วิศวกร จำกัด

ตารางที่ 1 (ต่อ 18)

องค์ประกอบทางสิ่งแวดล้อมและคุณค่าต่างๆ	ผลกระทบต่อสิ่งแวดล้อมที่สำคัญ	มาตรการป้องกันและแก้ไขผลกระทบสิ่งแวดล้อม	มาตรการติดตามตรวจสอบผลกระทบสิ่งแวดล้อม
		7. ไม่นำเศษวัสดุก่อสร้างไปทิ้งในพื้นที่สาธารณะ หรือสถานที่ที่อาจส่งผลกระทบต่อผู้พักอาศัยอยู่ในบริเวณนั้น ๆ 8. ขนส่งวัสดุก่อสร้างในช่วงเวลาที่เจ้าพนักงานตำรวจท้องที่อนุญาต ให้รถบรรทุก 6 ล้อ สามารถสัญจรบนถนนบริเวณโครงการ	
1.3.5 ไฟฟ้า	ในช่วงการก่อสร้าง โครงการจะใช้ไฟฟ้าจากการไฟฟ้านครหลวงเขตลาดพร้าว โดยการก่อสร้างโครงการจะไม่ส่งผลกระทบต่อการใช้ไฟฟ้าของชุมชนข้างเคียง หรือระบบไฟฟ้าของการไฟฟ้านครหลวงกรุงเทพมหานคร เนื่องจากปริมาณไฟฟ้าที่ต้องการใช้มีค่าน้อยเกินกว่าจะก่อให้เกิดผลกระทบใด ๆ	- กำชับให้คนงานใช้ไฟฟ้าอย่างประหยัด	- ตรวจสอบสายไฟ อุปกรณ์ไฟฟ้าต่างๆ ให้อยู่ในสภาพพร้อมใช้งานเสมอและซ่อมแซมทันทีเมื่อพบว่าชำรุดเสียหาย ตลอดระยะเวลาการก่อสร้าง

Porn Plaza Property co., ltd

มิถุนายน 2555 ลงชื่อ .....

(นายพรเทพ มงคลเจริญศรี และนางสาวคนึงนิจ มฆวัตสกุล)

กรรมการผู้มีอำนาจลงนามของบริษัท พรพลาซ่า พรอพเพอร์ตี้ จำกัด

มิถุนายน 2555 ลงชื่อ .....

(นายมนูญนัช ไวกาสี)

ผู้ชำนาญการด้านสิ่งแวดล้อมของ บริษัท ไท-ไท วิศวกร จำกัด

ตารางที่ 1 (ต่อ 19)

องค์ประกอบทางสิ่งแวดล้อมและคุณค่าต่างๆ	ผลกระทบต่อสิ่งแวดล้อมที่สำคัญ	มาตรการป้องกันและแก้ไขผลกระทบสิ่งแวดล้อม	มาตรการติดตามตรวจสอบผลกระทบสิ่งแวดล้อม
1.3.6 การป้องกันอัคคีภัย	การก่อสร้างอาคารโครงการมีกิจกรรมการก่อสร้างที่อาจก่อให้เกิดอัคคีภัยจากการทิ้งบุหรี่ การอ๊อก การเชื่อม และโดยรอบอาคารจะมีการคลุมผ้าใบป้องกันฝุ่นละออง ซึ่งผ้าใบดังกล่าวเป็นเชื้อเพลิง และทำให้เกิดการลุกไหม้และลุกลามได้ง่าย ซึ่งอาจก่อให้เกิดความเสียหายทั้งต่อชีวิตและทรัพย์สิน ดังนั้น โครงการต้องกำหนดให้มีมาตรการป้องกันและแก้ไขผลกระทบที่อาจเกิดขึ้น	1. จัดให้มีถังดับเพลิงเคมีให้เพียงพอ เพื่อเตรียมความพร้อมกรณีเกิดเหตุเพลิงไหม้ 2. ติดป้ายแนะนำการใช้อุปกรณ์แต่ละตัวไว้บริเวณที่อุปกรณ์ติดตั้งอยู่ เพื่อให้ผู้ที่อยู่ใกล้ที่เกิดเหตุสามารถใช้ได้ทันที	- จัดให้มีการตรวจสอบระบบป้องกันและเตือนอัคคีภัย ให้สามารถใช้งานได้อยู่เสมอ หากพบว่ามีการเสียหายหรือใช้การไม่ได้ ให้รีบดำเนินการแก้ไขทันที
1.3.7 การจราจร	ในช่วงการก่อสร้างโครงการจะมีรถขนส่งดิน รถขนส่งวัสดุก่อสร้าง และรถรับ-ส่งคนงานเข้า-ออกโครงการรวมประมาณ 22 เที่ยว/วัน แต่ทั้งนี้ ในช่วงเวลาเร่งด่วนที่มีปริมาณจราจรสูง จะมีเพียงรถรับ-ส่งคนงานก่อสร้างเข้า-ออกโครงการ จำนวน 5 เที่ยว/วัน เท่านั้น (เนื่องจากถนนบริเวณโครงการมีการกำหนดช่วงเวลารถบรรทุกขนส่งในช่วงเวลา 10.00-15.00 น. ซึ่งอยู่นอกช่วงเวลาเร่งด่วน ซึ่งจากการประเมิน พบว่า ค่าอัตราส่วนปริมาณจราจรต่อความจุของถนน (V/C Ratio) บนถนนสายต่าง ๆ บริเวณโครงการในช่วงก่อสร้างจะทำให้ค่า	1. ติดป้ายประชาสัมพันธ์บริเวณด้านข้างของรถขนส่งดิน วัสดุก่อสร้างและรับ-ส่งคนงาน โดยระบุชื่อบริษัทผู้รับเหมา พร้อมเบอร์โทรศัพท์ติดต่อ เพื่อให้ผู้พักอาศัยใกล้เคียงและผู้ที่สัญจรโดยใช้เส้นทางร่วมกับรถบรรทุกได้รับทราบข้อมูล และสามารถติดต่อกับผู้รับเหมาได้โดยตรง ในกรณีที่ได้รับความเดือดร้อนจากการขนส่งวัสดุก่อสร้าง และรับ - ส่งคนงาน 2. ใช้รถบรรทุกขนาด 6 ล้อ ในการขนส่งดินและวัสดุก่อสร้าง 3. จัดให้มีป้ายชื่อโครงการ และลูกศรแสดงทิศทางการเข้า - ออกโครงการ ให้สามารถมองเห็นได้อย่างชัดเจน ในระยะที่สามารถ	-

Pom Plaza Property co., ltd

มิถุนายน 2555 ลงชื่อ .....

(นายพรเทพ มงคลเจริญศรี และนางสาวคนึงนิจ มฆวัตสกุล)

กรรมการผู้มีอำนาจลงนามของบริษัท พรพลาซ่า พรอพเพอร์ตี้ จำกัด

มิถุนายน 2555 ลงชื่อ .....

(นายมนูญนัช ไวกาสี)

ผู้ชำนาญการด้านสิ่งแวดล้อมของ บริษัท ไท-ไท วิศวกร จำกัด

ตารางที่ 1 (ต่อ 20)

องค์ประกอบทางสิ่งแวดล้อมและคุณค่าต่างๆ	ผลกระทบต่อสิ่งแวดล้อมที่สำคัญ	มาตรการป้องกันและแก้ไขผลกระทบสิ่งแวดล้อม	มาตรการติดตามตรวจสอบผลกระทบสิ่งแวดล้อม
	(V/C Ratio) บนถนนสายต่าง ๆ เปลี่ยนแปลงไปจากปัจจุบัน แต่ถนนสายต่าง ๆ สามารถรองรับปริมาณจราจรที่เพิ่มขึ้นได้ จึงไม่ส่งผลกระทบที่มีนัยสำคัญด้านการจราจร ทั้งนี้ ในการขนส่งดินและวัสดุก่อสร้างที่จะใช้รถบรรทุก อาจทำให้เกิดการชะลอตัวของกระแสจราจรในบางจังหวะที่มีการเข้า - ออกโครงการ และอาจก่อให้เกิดอุบัติเหตุต่อผู้ที่สัญจรไปมาได้ ดังนั้น โครงการต้องกำหนดให้มีมาตรการป้องกันและแก้ไขผลกระทบด้านการจราจรจากการก่อสร้างโครงการ	ชะลอเพื่อเลี้ยวรถเข้าสู่พื้นที่โครงการได้อย่างปลอดภัย 4. จัดให้มีเจ้าหน้าที่รักษาความปลอดภัยคอยอำนวยความสะดวกให้กับรถที่จะเข้าหรือออกจากโครงการ ให้สามารถเข้า-ออกโครงการได้โดยสะดวกและปลอดภัย ไม่กีดขวางการจราจรบนถนนซอยประเสริฐมนูกิจ 29 บริเวณด้านทิศใต้ของโครงการและถนนสาธารณะอื่น ๆ บริเวณใกล้เคียงโครงการ 5. จัดให้มีพื้นที่สำหรับจอดรถบรรทุกไว้ภายในพื้นที่โครงการเพื่อเป็นพื้นที่จอดรถสำหรับ ขนส่งดิน วัสดุก่อสร้าง และรับ-ส่งคนงานก่อสร้าง เพื่อไม่ให้ส่งผลกระทบต่อผู้ใช้ถนนซอยประเสริฐมนูกิจ 29 บริเวณด้านทิศใต้ของโครงการ 6. ห้ามจอดรถเพื่อรอขนส่งดิน วัสดุก่อสร้าง หรือรับ-ส่งคนงานบนถนนซอยประเสริฐมนูกิจ 29 บริเวณด้านทิศใต้ของโครงการ 7. กำหนดช่วงเวลาขนส่งดินและวัสดุก่อสร้างนอกช่วงเวลาเร่งด่วน ในช่วงเวลาที่เจ้าพนักงานตำรวจท้องที่อนุญาตให้รถบรรทุก 6 ล้อ สามารถสัญจรบนถนนบริเวณโครงการได้ และเป็นไปตามที่กฎหมายกำหนด	

Porn Plaza Property co., ltd

มิถุนายน 2555 ลงชื่อ .....

(นายพรเทพ มงคลเจริญศรี และนางสาวคนึงนิจ มฆวัตสกุล)

กรรมการผู้มีอำนาจลงนามของบริษัท พรพลาซ่า พรอพเพอร์ตี้ จำกัด

มิถุนายน 2555 ลงชื่อ .....

(นายมนูญนัช ไวกาสี)

ผู้ชำนาญการด้านสิ่งแวดล้อมของ บริษัท ไท-ไท วิศวกร จำกัด

ตารางที่ 1 (ต่อ 21)

องค์ประกอบทางสิ่งแวดล้อมและคุณค่าต่างๆ	ผลกระทบต่อสิ่งแวดล้อมที่สำคัญ	มาตรการป้องกันและแก้ไขผลกระทบสิ่งแวดล้อม	มาตรการติดตามตรวจสอบผลกระทบสิ่งแวดล้อม
		8. ควบคุมการเข้า-ออกของรถขนส่งคอนกรีตสำเร็จรูป ไม่ให้ส่งผลกระทบต่อการเดินรถบนถนนซอยประเสริฐมนูกิจ 29 โดยผู้รับเหมาต้องใช้วิธีประสานกับหน่วยงานจำหน่ายคอนกรีต รวมถึงคนขับรถขนส่งคอนกรีตสำเร็จรูปทุกคันทางโทรศัพท์เคลื่อนที่ และวิทยุสื่อสาร เพื่อควบคุมเวลาในการออกเดินทางของรถจากโรงผลิต โดยให้ออกสลับกันไม่มาพร้อมกันในเวลาเดียวกัน ในขณะที่พื้นที่ก่อสร้างจะรายงานสถานการณ์ที่พื้นที่ก่อสร้างเป็นระยะ ๆ เพื่อปรับแผนส่งคอนกรีตให้สัมพันธ์กันมากที่สุด	
1.4 คุณค่าต่อคุณภาพชีวิต 1.4.1 ผลกระทบทางสังคม	โครงการตั้งอยู่ที่ถนนซอยประเสริฐมนูกิจ 29 แขวงจรเข้บัว เขตลาดพร้าว กรุงเทพมหานคร ซึ่งมีลักษณะเป็นชุมชนเมือง สภาพโดยรวมของเขตส่วนใหญ่เป็นชุมชนหนาแน่นกระจายตัวอยู่ทั่วพื้นที่เขต และเป็นศูนย์กลางย่านธุรกิจที่สำคัญแห่งหนึ่งของกรุงเทพมหานคร ถึงแม้ว่าสภาพสังคมในบริเวณพื้นที่	1. ปฏิบัติตามมาตรการป้องกันและแก้ไขผลกระทบด้านต่าง ๆ ได้แก่ด้านกายภาพ ชีวภาพ และคุณค่าการใช้ประโยชน์ของมนุษย์อย่างเคร่งครัด เพื่อไม่ให้ส่งผลกระทบต่อผู้ที่อยู่ใกล้เคียง 2. ไม่อนุญาตให้คนงานก่อสร้างพักในพื้นที่ก่อสร้าง	-

Porn Plaza Property Co. Ltd

มิถุนายน 2555 ลงชื่อ .....

(นายพรเทพ มงคลเจริญศรี และนางสาวคนึงนิจ มฆวัตสกุล)

กรรมการผู้มีอำนาจลงนามของบริษัท พรพลาซ่า พรอพเพอร์ตี้ จำกัด

มิถุนายน 2555 ลงชื่อ .....

(นายมนูญนัช ไวกาสี)

ผู้ชำนาญการด้านสิ่งแวดล้อมของ บริษัท ไท-ไท วิศวกร จำกัด

ตารางที่ 1 (ต่อ 22)

องค์ประกอบทางสิ่งแวดล้อมและคุณค่าต่างๆ	ผลกระทบต่อสิ่งแวดล้อมที่สำคัญ	มาตรการป้องกันและแก้ไขผลกระทบสิ่งแวดล้อม	มาตรการติดตามตรวจสอบผลกระทบสิ่งแวดล้อม
	โดยรอบโครงการจะมีลักษณะเป็นชุมชนเมืองที่มีความหลากหลายของกิจกรรมแต่ในพื้นที่ก็ยังมีความเป็นชุมชนอยู่ ซึ่งจากสภาพสังคมบริเวณโดยรอบพื้นที่โครงการประกอบด้วย บ้าน/อาคารพักอาศัย อาคารพาณิชย์ อาคารสำนักงาน อาคารชุดพักอาศัย ร้านค้า ร้านอาหาร นอกจากนี้ยังมีศูนย์การค้าขนาดย่อม และสถานประกอบการต่างๆ เป็นต้น โดยความสัมพันธ์ส่วนใหญ่เป็นแบบต่างคนต่างอยู่ ต้องเร่งรีบในการดำเนินชีวิตประจำวัน แต่ทั้งนี้ไม่มีการขัดแย้งกัน ทั้งนี้ โดยมีรายได้ต่อครัวเรือนเฉลี่ยอยู่ในระดับปานกลางถึงระดับสูง	3. จัดให้มีป้ายประชาสัมพันธ์บริเวณหน้าพื้นที่บ้านพักคนงาน โดยระบุชื่อบริษัทผู้รับเหมา ชื่อผู้รับเหมา/ผู้ควบคุมงาน พร้อมเบอร์โทรศัพท์ติดต่อ เพื่อให้ผู้พักอาศัยที่อยู่ใกล้เคียงพื้นที่บ้านพักคนงานก่อสร้างได้รับทราบข้อมูล และสามารถติดต่อกับผู้รับเหมา/ผู้ควบคุมได้โดยตรง ในกรณีได้รับความเดือดร้อนจากบ้านพักคนงาน	
1.4.2 อาชีวอนามัยและความปลอดภัย	ผลกระทบด้านอาชีวอนามัย ส่วนใหญ่จะเกิดขึ้นกับคนงานและเจ้าหน้าที่ปฏิบัติงานในโครงการ จากอุบัติเหตุต่าง ๆ อาจเกิดจากการทำงานที่ขาดความระมัดระวัง หรือประมาทในการใช้เครื่องจักร การใช้เครื่องมือหรืออุปกรณ์ที่ไม่สมบูรณ์ การขนส่งวัสดุอุปกรณ์ก่อสร้างที่อาจทำให้เกิด	1. ก่อนที่จะทำการก่อสร้าง โครงการต้องจัดให้มีเจ้าหน้าที่จากบริษัทผู้รับเหมา เข้าไปแจ้งบ้านพักอาศัยบริเวณใกล้เคียง พร้อมทั้งให้หมายเลขโทรศัพท์ของเจ้าหน้าที่ควบคุมการก่อสร้าง เพื่อให้สามารถติดต่อกับโครงการได้โดยตรง ซึ่งหากได้รับแจ้งผลกระทบต้องหาแนวทางแก้ไขโดยทันที	- จัดให้มีเจ้าหน้าที่จากโครงการเข้าพบผู้พักอาศัยข้างเคียงเป็นประจำตลอดช่วงเวลาก่อสร้าง เพื่อสอบถามถึงผลกระทบจากการก่อสร้างโครงการ พร้อมติดตั้งกล่องรับความคิดเห็นที่บริเวณป้อมยาม เพื่อรับเรื่องร้องเรียนที่

Porn Plaza Property co., ltd

มิถุนายน 2555 ลงชื่อ .....

(นายพรเทพ มงคลเจริญศรี และนางสาวคนึงนิจ มฆวัตสกุล)

กรรมการผู้มีอำนาจลงนามของบริษัท พรพลาซ่า พรอพเพอร์ตี้ จำกัด

มิถุนายน 2555 ลงชื่อ .....

(นายมนูญนัช ไวกาสี)

ผู้ชำนาญการด้านสิ่งแวดล้อมของ บริษัท ไท-ไท วิศวกร จำกัด

ตารางที่ 1 (ต่อ 23)

องค์ประกอบทางสิ่งแวดล้อมและคุณค่าต่างๆ	ผลกระทบต่อสิ่งแวดล้อมที่สำคัญ	มาตรการป้องกันและแก้ไขผลกระทบสิ่งแวดล้อม	มาตรการติดตามตรวจสอบผลกระทบสิ่งแวดล้อม
	การกีดขวางการจราจร ซึ่งมีผลกระทบมากหรือน้อยขึ้นอยู่กับมาตรการทางด้านความปลอดภัยของผู้รับเหมาและตัวคนงานผู้ปฏิบัติเอง นอกจากนี้ การก่อสร้างโครงการอาจก่อให้เกิดผลกระทบจากการร่วงหล่นของเศษวัสดุต่ออาคารที่อยู่ข้างเคียง ซึ่งอาจก่อให้เกิดความเสียหายทั้งต่อชีวิตและทรัพย์สิน ดังนั้น โครงการต้องกำหนดให้มีมาตรการในการป้องกันและแก้ไขผลกระทบดังกล่าว	2. จัดทำรั้วทึบรอบพื้นที่ก่อสร้าง ความสูง 3 เมตร และขึงผ้าใบสูงขึ้นไปอีก 3 เมตร โดยติดตั้งป้ายห้ามมิให้ผู้ที่ไม่เกี่ยวข้องเข้าไปภายในบริเวณพื้นที่ก่อสร้าง 3. ทำ Chain Link ยื่นจากอาคารขณะทำโครงสร้าง เพื่อกันเศษวัสดุร่วงหล่นและย้ายตามไปทุก 2-3 ชั้น 4. ทำแผงตาข่ายกั้นรอบอาคาร เมื่อย้าย Chain Link ไปแล้ว โดยใช้โครงเหล็กขึงด้วยตาข่ายถี่ทุกชั้น 5. ทุก 2-3 ชั้น ต้องแขวนนั่งร้านและขึงตาข่ายรอบเพื่อใช้ในการทำผนังภายนอก 6. ตรวจสอบสภาพของเครื่องจักรกลก่อนนำมาใช้งานเพื่อป้องกันอุบัติเหตุ 7. ควบคุมการกวาดแขน (Boom) ของเครนให้อยู่ภายในพื้นที่โครงการ 8. จัดหาน้ำใช้ ระบบรวบรวมและกำจัดมูลฝอย น้ำเสีย สิ่งปฏิกูลที่ถูกสุขลักษณะไว้อย่างเพียงพอ เพื่อป้องกันไม่ให้เกิดแหล่งเพาะพันธุ์โรคหรือเกิดโรคระบาดได้	อาจเกิดขึ้น หากมีปัญหาเกิดขึ้นต้องหาแนวทางแก้ไขอย่างเร่งด่วน

Porn Plaza Property co., ltd

มิถุนายน 2555 ลงชื่อ .....

(นายพรเทพ มงคลเจริญศรี และนางสาวคนึงนิจ มฆวัตสกุล)

กรรมการผู้มีอำนาจลงนามของบริษัท พรพลาซ่า พรอพเพอร์ตี้ จำกัด

มิถุนายน 2555 ลงชื่อ .....

(นายมนูญนัช ไวกาสี)

ผู้ชำนาญการด้านสิ่งแวดล้อมของ บริษัท ไท-ไท วิศวกร จำกัด

ตารางที่ 1 (ต่อ 24)

องค์ประกอบทางสิ่งแวดล้อมและคุณค่าต่างๆ	ผลกระทบต่อสิ่งแวดล้อมที่สำคัญ	มาตรการป้องกันและแก้ไขผลกระทบสิ่งแวดล้อม	มาตรการติดตามตรวจสอบผลกระทบสิ่งแวดล้อม
		9. จัดให้มีห้องปฐมพยาบาล โดยจัดให้มีเครื่องมือ อุปกรณ์การรักษาพยาบาลเบื้องต้น และเจ้าหน้าที่พยาบาลสำหรับคนงานที่ทำงานก่อสร้าง 10. บริเวณทางเข้า-ออก ต้องมีเจ้าหน้าที่ดูแลการเข้า-ออกของเจ้าหน้าที่ คนงาน และยานพาหนะต่าง ๆ ตลอด 24 ชั่วโมง เพื่อความปลอดภัยและเป็นระเบียบเรียบร้อย 11. ติดป้ายแนะนำการทำงาน ป้ายเตือน เพื่อให้คนงานก่อสร้างปฏิบัติงานได้อย่างถูกต้อง 12. จัดเตรียมอุปกรณ์ป้องกันอุบัติเหตุในระหว่างการทำงานให้กับคนงาน เช่น หมวกนิรภัย แว่นตานิรภัย หน้ากากกันฝุ่น ปลั๊กเสียบหู ถุงมือ เป็นต้น 13. จัดอบรมชี้แจงมาตรการรักษาความปลอดภัยแก่หัวหน้าคนงาน หรือจัดหาคู่มือรักษาความปลอดภัยในการก่อสร้าง พร้อมชี้แจงในเรื่องความปลอดภัยให้ดียิ่งขึ้น 14. ควบคุมดูแลและสอดส่องการใช้ไฟฟ้า และจัดเตรียมอุปกรณ์ดับเพลิงที่จำเป็น	

Pom Plaza Property co., ltd

มิถุนายน 2555 ลงชื่อ .....

(นายพรเทพ มงคลเจริญศรี และนางสาวคนึงนิจ มฆวัตสกุล)

กรรมการผู้มีอำนาจลงนามของบริษัท พรพลาซ่า พรอพเพอร์ตี้ จำกัด

มิถุนายน 2555 ลงชื่อ .....

(นายมนูญนัช ไวกาสี)

ผู้ชำนาญการด้านสิ่งแวดล้อมของ บริษัท ไท-ไท วิศวกร จำกัด

ตารางที่ 1 (ต่อ 25)

องค์ประกอบทางสิ่งแวดล้อมและคุณค่าต่างๆ	ผลกระทบต่อสิ่งแวดล้อมที่สำคัญ	มาตรการป้องกันและแก้ไขผลกระทบสิ่งแวดล้อม	มาตรการติดตามตรวจสอบผลกระทบสิ่งแวดล้อม
		15. ให้เข้มงวดต่อคนงานด้านสุขาภิบาล เพื่อป้องกันปัญหาการแพร่กระจายของเชื้อโรคหรือโรคติดต่อ 16. จัดให้มีการประกันภัยความรับผิดตามกฎหมายต่อชีวิต ร่างกาย และทรัพย์สินของบุคคลภายนอก และแสดงสำเนาตารางกรมธรรม์ประกันภัยดังกล่าว ไว้ในที่เปิดเผยและเห็นได้ง่ายภายในพื้นที่ก่อสร้าง 17. ติดตั้งป้ายประชาสัมพันธ์บริเวณด้านหน้าพื้นที่ก่อสร้างและบ้านพักคนงาน โดยระบุชื่อบริษัทผู้รับเหมา ชื่อผู้รับเหมา/ผู้ควบคุมงาน พร้อมเบอร์โทรศัพท์ติดต่อ เพื่อให้ผู้พักอาศัยที่อยู่ใกล้เคียงพื้นที่ก่อสร้างและบ้านพักคนงานได้รับทราบข้อมูลและสามารถติดต่อกับผู้รับเหมาผู้ควบคุมงานได้โดยตรง ในกรณีได้รับความเดือดร้อนจากพื้นที่ก่อสร้างและบ้านพักคนงาน	

Porn Plaza Property co., ltd

มิถุนายน 2555 ลงชื่อ .....

(นายพรเทพ มงคลเจริญศรี และนางสาวคนึงนิจ มฆวัตสกุล)

กรรมการผู้มีอำนาจลงนามของบริษัท พรพลาซ่า พรอพเพอร์ตี้ จำกัด

มิถุนายน 2555 ลงชื่อ .....

(นายมนูญนัช ไวกาสี)

ผู้ชำนาญการด้านสิ่งแวดล้อมของ บริษัท ไท-ไท วิศวกร จำกัด

ตารางที่ 1 (ต่อ 26)

องค์ประกอบทางสิ่งแวดล้อมและคุณค่าต่างๆ	ผลกระทบต่อสิ่งแวดล้อมที่สำคัญ	มาตรการป้องกันและแก้ไขผลกระทบสิ่งแวดล้อม	มาตรการติดตามตรวจสอบผลกระทบสิ่งแวดล้อม
1.4.3 ผลกระทบต่อสุขภาพ 1) คนงานก่อสร้าง	ในการก่อสร้างมีคนงานทั้งที่เป็นแรงงานต่างด้าวและแรงงานคนไทย การอยู่อาศัยของคนงานที่ไม่ถูกสุขลักษณะหรือการที่แรงงานเป็นคนต่างด้าว อาจเป็นพาหะนำโรคต่าง ๆ อาทิ เช่น โรคเท้าช้าง หรือโรคติดต่ออื่น ๆ ได้ ดังนั้น โครงการต้องกำหนดให้มีมาตรการป้องกันและแก้ไขผลกระทบดังกล่าว	1. จัดอบรมและให้คำแนะนำคนงาน ในการดูแลสุขอนามัยของตนเอง เช่น การรับประทานอาหารที่ถูกสุขลักษณะ การดื่มน้ำที่สะอาด การชำระล้างร่างกายเป็นประจำ เป็นต้น 2. ควบคุมคนงานให้ปฏิบัติตามกฎระเบียบที่กำหนดไว้อย่างเคร่งครัด 3. กำหนดให้มีผู้รับผิดชอบคอยตรวจสอบ และดูแลความสะอาดภายในบริเวณบ้านพักคนงาน ตลอดจนภายในห้องพักคนงานแต่ละห้องให้มีความสะอาด และกำหนดให้ทำความสะอาดห้องพักทุกสัปดาห์ 4. ตรวจสุขภาพคนงานก่อนรับเข้าทำงานทุกครั้ง และหลังรับเข้าทำงานปีละ 2 ครั้ง (6 เดือน/ครั้ง)	-

Porn Plaza Property co., ltd

มิถุนายน 2555 ลงชื่อ .....

(นายพรเทพ มงคลเจริญศรี และนางสาวคนึงนิจ มฆวัตสกุล)

กรรมการผู้มีอำนาจลงนามของบริษัท พรพลาซ่า พรอพเพอร์ตี้ จำกัด

มิถุนายน 2555 ลงชื่อ .....

(นายมนูญนัช ไวกาสี)

ผู้ชำนาญการด้านสิ่งแวดล้อมของ บริษัท ไท-ไท วิศวกร จำกัด

ตารางที่ 1 (ต่อ 27)

องค์ประกอบทางสิ่งแวดล้อมและคุณค่าต่างๆ	ผลกระทบต่อสิ่งแวดล้อมที่สำคัญ	มาตรการป้องกันและแก้ไขผลกระทบสิ่งแวดล้อม	มาตรการติดตามตรวจสอบผลกระทบสิ่งแวดล้อม
1.1 ด้านสุขภาพกาย - โรคระบบทางเดินหายใจ	1. ฝุ่นละอองจากการก่อสร้าง 2. เขม่า ควันจากเครื่องยนต์ เครื่องจักรที่ใช้ในกิจกรรม 3. การสูดดมกลิ่นสารเคมีที่ใช้ในการก่อสร้าง เช่น สี ทินเนอร์ น้ำยาล้างทำความสะอาดต่าง ๆ เป็นต้น 4. ทำงานในบริเวณที่เป็นพื้นที่อับชื้นการระบายอากาศไม่ดีเป็นระยะเวลานาน	1. จัดเตรียมหน้ากากกันฝุ่นให้กับคนงานก่อสร้าง 2. ฉีดพรมน้ำบริเวณพื้นที่ก่อสร้างหรือบริเวณที่ทำให้เกิดฝุ่น วันละ 2 ครั้ง เช้าและเย็น ตลอดระยะเวลาการก่อสร้าง เพื่อลดการฟุ้งกระจายของฝุ่นละออง 3. ติดตั้งผ้าใบกันฝุ่นรอบแต่ละอาคาร เพื่อป้องกันฝุ่นละออง ฟุ้งกระจายไปยังพื้นที่ข้างเคียง 4. ในการกองวัสดุที่มีฝุ่นหรือเศษวัสดุที่เหลือใช้ ให้ปิดหรือคลุมด้วยผ้าใบด้านบนและด้านข้างอีก 3 ด้านให้มิดชิด 5. รักษาความสะอาดบริเวณปากทางเข้า-ออก ให้ปราศจากเศษดิน ทราย ตกค้าง ตลอดระยะเวลาการก่อสร้าง 6. เศษวัสดุที่เหลือใช้ต้องไม่มีการกองหรือเก็บไว้ที่หน้างาน โดยต้องจัดให้มีรถบรรทุกมารับไปกำจัด 7. จัดให้มีหน้ากากป้องกันสำหรับคนงานที่เกี่ยวข้องกับการทำงานที่ใช้สารเคมีที่มีกลิ่นรุนแรง เช่น การทาสี เป็นต้น 8. เลือกใช้สารเคมีที่มีกลิ่นไม่รุนแรง	-

Porn Plaza Property co., ltd.

มิถุนายน 2555 ลงชื่อ .....

(นายพรเทพ มงคลเจริญศรี และนางสาวคนึงนิจ มฆวัตสกุล)

กรรมการผู้มีอำนาจลงนามของบริษัท พรพลาซ่า พรอพเพอร์ตี้ จำกัด

มิถุนายน 2555 ลงชื่อ .....

(นายมนูญนัช ไวกาสี)

ผู้ชำนาญการด้านสิ่งแวดล้อมของ บริษัท ไท-ไท วิศวกร จำกัด

ตารางที่ 1 (ต่อ 28)

องค์ประกอบทางสิ่งแวดล้อมและคุณค่าต่างๆ	ผลกระทบต่อสิ่งแวดล้อมที่สำคัญ	มาตรการป้องกันและแก้ไขผลกระทบสิ่งแวดล้อม	มาตรการติดตามตรวจสอบผลกระทบสิ่งแวดล้อม
		9. จัดให้มีช่องระบายอากาศเพื่อให้อากาศถ่ายเทได้สะดวก 10. ไม่ให้คนงานทำงานในบริเวณที่ปิดทึบหรืออับชื้นต่อเนื่องกันเป็นระยะเวลานาน	
- โรคระบบทางเดินอาหาร	1. ดื่มน้ำ หรือรับประทานอาหารที่ไม่สะอาด 2. พฤติกรรมการรับประทานอาหาร เช่น รับประทานอาหารสุก ๆ ดิบ ๆ 3. ห้องน้ำ ห้องส้วม ไม่ถูกสุขลักษณะ	1. จัดเตรียมน้ำดื่มที่สะอาดไว้อย่างเพียงพอ 2. รักษาความสะอาดของภาชนะบรรจุน้ำดื่ม 3. จัดให้มีการอบรม/ชี้แจงคนงานด้านสุขลักษณะในการรับประทานอาหาร เช่น รับประทานอาหารที่ปรุงสุกใหม่ ๆ ล้างมือก่อนรับประทานอาหาร เป็นต้น 4. จัดให้มีห้องส้วมที่ถูกสุขลักษณะ และกำชับให้คนงานดูแลความสะอาดสม่ำเสมอ	-
- โรคผิวหนัง	1. การแพ้ฝุ่นละอองหรือสารเคมี เช่น ผงปูนซีเมนต์ หรือน้ำยาต่าง ๆ ที่ใช้ในการก่อสร้าง 2. สวมเสื้อผ้าไม่สะอาด 3. สวมรองเท้าที่อับชื้นเป็นระยะเวลานาน	1. ให้คนงานสวมเสื้อผ้าที่มิดชิด และสวมถุงมือทุกครั้งที่จะต้องสัมผัส หรือใช้ปูนซีเมนต์ หรือสารเคมีที่เป็นอันตรายต่อผิวหนังในการทำงาน 2. จัดให้มีผ้าใบโดยรอบอาคารเพื่อป้องกันฝุ่นละออง รวมทั้งฝุ่นผงปูนซีเมนต์ฟุ้งกระจายไปยังพื้นที่ข้างเคียง	-

Porn Plaza Property co., ltd

มิถุนายน 2555 ลงชื่อ .....

(นายพรเทพ มงคลเจริญศรี และนางสาวคนึงนิจ มฆวัตสกุล)

กรรมการผู้มีอำนาจลงนามของบริษัท พรพลาซ่า พรอพเพอร์ตี้ จำกัด

มิถุนายน 2555 ลงชื่อ .....

(นายมนูญนัช ไวกาสี)

ผู้ชำนาญการด้านสิ่งแวดล้อมของ บริษัท ไท-ไท วิศวกร จำกัด

ตารางที่ 1 (ต่อ 29)

องค์ประกอบทางสิ่งแวดล้อมและคุณค่าต่างๆ	ผลกระทบต่อสิ่งแวดล้อมที่สำคัญ	มาตรการป้องกันและแก้ไขผลกระทบสิ่งแวดล้อม	มาตรการติดตามตรวจสอบผลกระทบสิ่งแวดล้อม
		3. จัดให้มีการอบรมชี้แจงคนงานด้านสุขอนามัยส่วนบุคคล เช่น การรักษาความสะอาดร่างกาย สวมใส่เสื้อผ้าที่แห้งและสะอาด 4. ดูแลความสะอาดภายในห้องพักอย่างสม่ำเสมอ 5. ล้างทำความสะอาดรองเท้าบูททุกครั้งหลังเลิกใช้งาน และตากให้แห้งก่อนนำไปใส่	
- โรคที่เกิดจากสัตว์เป็นพาหะนำโรค	1. ถูกสัตว์ที่เป็นพาหะกัด เช่น โรคไข้เลือดออก โรคเท้าช้าง เป็นต้น 2. บริโภคหรือสัมผัสสัตว์ที่เป็นพาหะ เช่น โรคไข้หวัดนก โรคท้องเสีย เป็นต้น 3. สัมผัสหรือรับประทานเชื้อแบคทีเรีย หนอนพยาธิ เชื้อไวรัส เชื้อโปรโตรซัว และเชื้อราที่มากับแมลงสาบ แมลงวัน	1. ดูแลไม่ให้มีแหล่งน้ำท่วมขัง ทั้งในบริเวณพื้นที่ก่อสร้างและบ้านพักคนงาน เพื่อป้องกันการเกิดแหล่งเพาะพันธุ์ยุงหรือแหล่งเชื้อโรคต่าง ๆ 2. หากไม่ใช้ขวดน้ำ กระป๋อง หรือภาชนะอื่นที่อาจเก็บขังน้ำ ให้คว่ำหรือใส่ถุง เพื่อไม่ให้น้ำขังและเป็นแหล่งเพาะพันธุ์ยุง 3. นอนในมุ้งหรือในห้องที่มีมุ้งลวด 4. จัดให้มีถังรองรับมูลฝอยที่สามารถรองรับมูลฝอยได้อย่างเพียงพอ และดูแลความสะอาดไม่ให้มีมูลฝอยล้นถัง เพื่อป้องกันสัตว์พาหะนำโรค เช่น แมลงวัน หนู หรือแมลงสาบ รบกวน 5. จัดให้มีเจ้าหน้าที่รักษาความสะอาดห้องส้วมและห้องอาบน้ำอยู่ประจำ	-

Porn Plaza Property co., ltd

มิถุนายน 2555 ลงชื่อ .....

(นายพรเทพ มงคลเจริญศรี และนางสาวคนึงนิจ มฆวัตสกุล)

กรรมการผู้มีอำนาจลงนามของบริษัท พรพลาซ่า พรอพเพอร์ตี้ จำกัด

มิถุนายน 2555 ลงชื่อ .....

(นายมนูญนัช ไวกาสี)

ผู้ชำนาญการด้านสิ่งแวดล้อมของ บริษัท ไท-ไท วิศวกร จำกัด

ตารางที่ 1 (ต่อ 30)

องค์ประกอบทางสิ่งแวดล้อมและคุณค่าต่างๆ	ผลกระทบต่อสิ่งแวดล้อมที่สำคัญ	มาตรการป้องกันและแก้ไขผลกระทบสิ่งแวดล้อม	มาตรการติดตามตรวจสอบผลกระทบสิ่งแวดล้อม
		6. จัดให้มีห้องส้วมที่สะอาดและถูกหลักสุขาภิบาล 7. ดื่มและใช้น้ำที่สะอาด 8. ล้างมือทุกครั้งก่อนรับประทานอาหารและหลังจากเข้าห้องน้ำ 9. รับประทานอาหารที่ปรุงสุกใหม่ๆ ไม่รับประทานอาหารที่มีแมลงวันตอม 10. ไม่นำสัตว์ที่ป่วยตายมาบริโภค 11. ไม่อนุญาตให้คนงานเลี้ยงสัตว์ภายในพื้นที่บ้านพักคนงาน 12. กำจัดสัตว์ที่เป็นพาหะนำโรค ได้แก่ หนู ยุง แมลงวัน แมลงสาบ ตลอดจน ห้องน้ำ ห้องส้วม ก่อนและหลังการรื้อถอนบ้านพักคนงาน โดยวิธีดังต่อไปนี้ - ปิดล้อมบริเวณบ้านพักคนงาน โดยอุดรูต่าง ๆ ที่อาจเป็นทางหนีของหนูแมลงสาบ เพื่อกันไว้กำจัดต่อไป - กำจัดหนู โดยวิธีวางกาวดัก หรือใช้สารเคมี - ฉีดพ่นยากำจัดแมลงสาบ บริเวณบ้านพักคนงาน ห้องน้ำ ห้องส้วม โดยฉีดพ่นภายหลังที่คนงานย้ายออกไปหมดแล้ว - กำจัดยุงและแหล่งเพาะพันธุ์ยุง โดยใช้ทรายอะเบทเพื่อกำจัดลูกน้ำ พร้อมทั้งกลบหลุมบ่อที่เป็นแหล่งเพาะพันธุ์ยุง	

Porn Plaza Property co., ltd

มิถุนายน 2555 ลงชื่อ .....

(นายพรเทพ มงคลเจริญศรี และนางสาวคนึงนิจ มฆวัตสกุล)

กรรมการผู้มีอำนาจลงนามของบริษัท พรพลาซ่า พรอพเพอร์ตี้ จำกัด

มิถุนายน 2555 ลงชื่อ .....

(นายมนูญนัช ไวกาสี)

ผู้ชำนาญการด้านสิ่งแวดล้อมของ บริษัท ไท-ไท วิศวกร จำกัด

ตารางที่ 1 (ต่อ 31)

องค์ประกอบทางสิ่งแวดล้อมและคุณค่าต่างๆ	ผลกระทบต่อสิ่งแวดล้อมที่สำคัญ	มาตรการป้องกันและแก้ไขผลกระทบสิ่งแวดล้อม	มาตรการติดตามตรวจสอบผลกระทบสิ่งแวดล้อม
		- เก็บกวาดมูลฝอยที่ตกค้างบริเวณบ้านพักคนงาน โดยประสานให้สำนักงานเขตฯ นำไปกำจัดให้ถูกหลักสุขาภิบาลต่อไป - สูบสิ่งปฏิกูลภายในระบบบำบัดน้ำเสียสำเร็จรูปทันทีเมื่อเต็ม โดยประสานให้สำนักงานเขตฯ นำไปกำจัดให้ถูกหลักสุขาภิบาล และฝังกลบระบบบำบัดน้ำเสียดังกล่าว - ทำความสะอาดพื้นที่โดยรอบบ้านพักคนงานก่อนและภายหลังรื้อถอน โดยฉีดพ่นสารฆ่าเชื้อโรคอย่างน้อย 2 ครั้ง ห่างกัน 1 เดือน ก่อนรื้อถอนและเมื่อรื้อถอนแล้วเสร็จทันที - ทำความสะอาดพื้นที่ภายหลังรื้อถอนและเมื่อฉีดพ่นยาแล้วเสร็จทันที	
- โรคที่เกิดจากคนเป็นพาหะนำโรค	1. ได้รับเชื้อจากการสัมผัสกับผู้ป่วย หรืออยู่ร่วมกับผู้ป่วยเป็นระยะเวลานาน เช่น โรคไข้หวัด โรควัณโรค โรคเท้าช้าง โรคซาร์ส เป็นต้น 2. มีเพศสัมพันธ์ร่วมกับผู้ป่วยติดเชื้อ เช่น โรคเอดส์ โรคไวรัสตับอักเสบบี ซี 3. ประชากรอาศัยอยู่กันอย่างแออัด	1. จ้างคนงานที่ถูกต้องตามกฎหมายเท่านั้น 2. ตรวจสอบสุขภาพคนงานก่อนรับเข้าทำงานทุกครั้ง และหลังรับเข้าทำงานปีละ 2 ครั้ง (6 เดือน/ครั้ง) 3. จัดระบบสาธารณูปโภคและสาธารณูปการให้แก่คนงานอย่างถูกสุขลักษณะ เช่น ห้องพัก ห้องน้ำ น้ำใช้ การระบายน้ำเสียจากห้องส้วม ถังรองรับมูลฝอย ฯลฯ ให้มีจำนวนและ	-

Porn Plaza Property co., ltd

มิถุนายน 2555 ลงชื่อ .....

(นายพรเทพ มงคลเจริญศรี และนางสาวคนึงนิจ มฆวัตสกุล)

กรรมการผู้มีอำนาจลงนามของบริษัท พรพลาซ่า พรอพเพอร์ตี้ จำกัด

มิถุนายน 2555 ลงชื่อ .....

(นายมนูญนัช ไวกาสี)

ผู้ชำนาญการด้านสิ่งแวดล้อมของ บริษัท ไท-ไท วิศวกร จำกัด

ตารางที่ 1 (ต่อ 32)

องค์ประกอบทางสิ่งแวดล้อมและคุณค่าต่างๆ	ผลกระทบต่อสิ่งแวดล้อมที่สำคัญ	มาตรการป้องกันและแก้ไขผลกระทบสิ่งแวดล้อม	มาตรการติดตามตรวจสอบผลกระทบสิ่งแวดล้อม
		คุณภาพตามมาตรฐานวิศวกรรมสถานแห่งประเทศไทยในพระบรมราชูปถัมภ์ 4. อบรมให้ความรู้แก่คนงานถึงวิธีป้องกันโรคติดต่อทางเพศสัมพันธ์ที่ถูกต้อง 5. ไม่ใช้ของมีคมร่วมกับผู้อื่น 6. ควรล้างมือบ่อยๆ ด้วยน้ำและสบู่ โดยเฉพาะหลังจากไอ จาม เช็ดน้ำมูก 7. ใช้ผ้าปิดปาก ปิดจมูกทุกครั้งเมื่อไอหรือจาม	
- อุบัติเหตุต่าง ๆ	1. การทำงานที่ขาดความระมัดระวัง 2. เครื่องมือที่ใช้ในการก่อสร้างชำรุด	1. ก่อนก่อสร้างเจ้าหน้าที่จากโครงการและบริษัทผู้รับเหมา ต้องเข้าแจ้งต่อผู้พักอาศัยที่อยู่ใกล้กับโครงการ และให้หมายเลขโทรศัพท์ของเจ้าหน้าที่ควบคุมการก่อสร้าง เพื่อให้สามารถติดต่อกับโครงการได้โดยตรง 2. จัดทำรั้วทึบรอบแนวเขตที่ดิน ความสูง 3 เมตร และขึงผ้าใบสูงขึ้นไปอีก 3 เมตร เพื่อกั้นขอบเขตพื้นที่โครงการอย่างเป็นสัดส่วน	-

Pom Plaza Property co., ltd

มิถุนายน 2555 ลงชื่อ .....

(นายพรเทพ มงคลเจริญศรี และนางสาวคนึงนิจ มฆวัตสกุล)

กรรมการผู้มีอำนาจลงนามของบริษัท พรพลาซ่า พรอพเพอร์ตี้ จำกัด

มิถุนายน 2555 ลงชื่อ .....

(นายมนูญนัช ไวกาสี)

ผู้ชำนาญการด้านสิ่งแวดล้อมของ บริษัท ไท-ไท วิศวกร จำกัด

ตารางที่ 1 (ต่อ 33)

องค์ประกอบทางสิ่งแวดล้อมและคุณค่าต่างๆ	ผลกระทบต่อสิ่งแวดล้อมที่สำคัญ	มาตรการป้องกันและแก้ไขผลกระทบสิ่งแวดล้อม	มาตรการติดตามตรวจสอบผลกระทบสิ่งแวดล้อม
		3. ขณะทำโครงสร้างต้องทำ Chain Link ยื่นจากอาคาร เพื่อกันเศษวัสดุร่วงหล่นและย้ายตามไปทุก 2-3 ชั้น 4. เมื่อย้าย Chain Link ไปแล้วต้องทำแผงตาข่ายกั้นรอบอาคาร โดยใช้โครงเหล็กขึงด้วยตาข่ายถี่ทุกชั้น 5. ทุก 2-3 ชั้น ต้องแขวนนั่งร้านและขึงตาข่ายรอบเพื่อใช้ในการทำผนังภายนอก 6. จัดหาน้ำใช้ ระบบรวบรวมและกำจัดมูลฝอย น้ำเสีย สิ่งปฏิกูลที่ถูกสุขลักษณะไว้อย่างเพียงพอ เพื่อป้องกันไม่ให้เกิดแหล่งเพาะพันธุ์โรคหรือเกิดโรคระบาด 7. จัดให้มีห้องปฐมพยาบาล โดยจัดให้มีเครื่องมือ อุปกรณ์การรักษาพยาบาลเบื้องต้น และเจ้าหน้าที่พยาบาล สำหรับคนงานที่ทำงานก่อสร้าง 8. บริเวณทางเข้า - ออก ต้องมีเจ้าหน้าที่รักษาความปลอดภัยดูแลการเข้า - ออกของเจ้าหน้าที่คนงาน และยานพาหนะต่าง ๆ ตลอด 24 ชั่วโมง เพื่อความปลอดภัยและความเป็นระเบียบเรียบร้อย	

มิถุนายน 2555 ลงชื่อ .....

Porn Plaza Property co., ltd

(นายพรเทพ มงคลเจริญศรี และนางสาวคนึงนิจ มฆวัตสกุล)

กรรมการผู้มีอำนาจลงนามของบริษัท พรพลาซ่า พรอพเพอร์ตี้ จำกัด

มิถุนายน 2555 ลงชื่อ .....

(นายมนูญนัช ไวกาสี)

ผู้ชำนาญการด้านสิ่งแวดล้อมของ บริษัท ไท-ไท วิศวกร จำกัด

ตารางที่ 1 (ต่อ 34)

องค์ประกอบทางสิ่งแวดล้อมและคุณค่าต่างๆ	ผลกระทบต่อสิ่งแวดล้อมที่สำคัญ	มาตรการป้องกันและแก้ไขผลกระทบสิ่งแวดล้อม	มาตรการติดตามตรวจสอบผลกระทบสิ่งแวดล้อม
		9. ติดป้ายแนะนำการทำงาน ป้ายเตือน เพื่อให้คนงานก่อสร้างปฏิบัติงานได้อย่างถูกต้อง 10. จัดเตรียมอุปกรณ์ป้องกันอุบัติเหตุในระหว่างการทำงานให้กับคนงาน เช่น หมวกนิรภัย แว่นตานิรภัย หน้ากากกันฝุ่น ปลั๊กเสียบหู ถุงมือ เป็นต้น 11. จัดอบรมชี้แจงมาตรการรักษาความปลอดภัยแก่หัวหน้าคนงาน หรือจัดหาคู่มือรักษาความปลอดภัยในการก่อสร้างพร้อมชี้แจงในเรื่องความปลอดภัยให้ดียิ่งขึ้น 12. ควบคุมดูแลและสอดส่องการใช้ไฟฟ้า และจัดเตรียมอุปกรณ์ดับเพลิงที่จำเป็น 13 ให้เข้มงวดต่อคนงานด้านสุขาภิบาล เพื่อป้องกันปัญหาการแพร่กระจายของเชื้อโรคหรือโรคติดต่อ 14. นำรายละเอียดมาตรการป้องกันและแก้ไขผลกระทบสิ่งแวดล้อมของโครงการ มาติดไว้บริเวณพื้นที่โครงการในบริเวณที่สามารถมองเห็นได้ง่าย	

Porn Plaza Property co., ltd

มิถุนายน 2555 ลงชื่อ .....

(นายพรเทพ มงคลเจริญศรี และนางสาวคนึงนิจ มฆวัตสกุล)

กรรมการผู้มีอำนาจลงนามของบริษัท พรพลาซ่า พรอพเพอร์ตี้ จำกัด

มิถุนายน 2555 ลงชื่อ .....

(นายมนูญนัช ไวกาสี)

ผู้ชำนาญการด้านสิ่งแวดล้อมของ บริษัท ไท-ไท วิศวกร จำกัด

ตารางที่ 1 (ต่อ 35)

องค์ประกอบทางสิ่งแวดล้อมและคุณค่าต่างๆ	ผลกระทบต่อสิ่งแวดล้อมที่สำคัญ	มาตรการป้องกันและแก้ไขผลกระทบสิ่งแวดล้อม	มาตรการติดตามตรวจสอบผลกระทบสิ่งแวดล้อม
1.2 ด้านสุขภาพจิต ได้แก่ ความเครียด ความวิตกกังวล ความหวาดกลัว การนอนไม่หลับ เป็นต้น	1. ความเครียดจากการทำงาน 2. ความแออัดในบ้านพักคนงาน 3. ความรู้สึกไม่ปลอดภัยจากการที่มีการก่อสร้างในบริเวณข้างเคียง ทั้งจากคนงานก่อสร้าง และอุบัติเหตุจากการก่อสร้าง 4. เสียงดังรบกวนเวลาพักผ่อนทำให้พักผ่อนไม่เต็มที่ 5. กลิ่นรบกวนจากห้องน้ำ-ห้องส้วม	1. จัดสร้างบ้านพักคนงานให้เป็นไปตามมาตรฐานแบบก่อสร้างอาคารชั่วคราวสำหรับคนงานก่อสร้าง ของวิศวกรรมสถานแห่งประเทศไทยในพระบรมราชูปถัมภ์ (มาตรฐาน ว.ส.ท. 1010-34) 2. กำหนดกฎระบบปฏิบัติในการอยู่ร่วมกัน เพื่อป้องกันความขัดแย้ง 3. จัดให้มีกิจกรรมสันทนาการระหว่างคนงานก่อสร้าง เพื่อคลายความเครียดจากการทำงานและให้เกิดความสามัคคีในการอยู่ร่วมกัน 4. จัดให้มีเจ้าหน้าที่คอยควบคุมดูแลคนงานก่อสร้างไม่ให้ก่อความเดือดร้อนต่อผู้ที่อยู่ใกล้เคียง 5. จัดให้มีเจ้าหน้าที่ของโครงการเข้าพบกับผู้ที่อยู่ข้างเคียงพื้นที่โครงการรวมทั้งพื้นที่บ้านพักคนงานเป็นระยะ ๆ ตลอดระยะเวลาการก่อสร้าง เพื่อสร้างความสัมพันธ์ที่ดีและรับทราบปัญหาจากผู้ที่อยู่ข้างเคียงโดยตรง 6. ไม่ดำเนินการก่อสร้างที่ก่อให้เกิดเสียงดังรบกวนเวลาพักผ่อนของผู้ที่อยู่โดยรอบ	-

Porn Plaza Property co., ltd

มิถุนายน 2555 ลงชื่อ .....

(นายพรเทพ มงคลเจริญศรี และนางสาวคนึงนิจ มฆวัตสกุล)

กรรมการผู้มีอำนาจลงนามของบริษัท พรพลาซ่า พรอพเพอร์ตี้ จำกัด

มิถุนายน 2555 ลงชื่อ .....

(นายมนูญนัช ไวกาสี)

ผู้ชำนาญการด้านสิ่งแวดล้อมของ บริษัท ไท-ไท วิศวกร จำกัด

ตารางที่ 1 (ต่อ 36)

องค์ประกอบทางสิ่งแวดล้อมและคุณค่าต่างๆ	ผลกระทบต่อสิ่งแวดล้อมที่สำคัญ	มาตรการป้องกันและแก้ไขผลกระทบสิ่งแวดล้อม	มาตรการติดตามตรวจสอบผลกระทบสิ่งแวดล้อม
		7. ดูแลรักษาความสะอาดห้องน้ำ-ห้องส้วมคนงาน รวมทั้งระบบระบายน้ำต่าง ๆ ไม่ให้น้ำท่วมขังที่อาจเกิดกลิ่นรบกวนผู้ที่อยู่โดยรอบได้	
2) ผู้พักอาศัยข้างเคียงโครงการ	บริษัทที่ปรึกษาได้วิเคราะห์ผลกระทบด้านสุขภาพที่อาจเกิดขึ้นจากการก่อสร้างโครงการต่อพื้นที่ใกล้เคียง ซึ่งจากข้อมูลสถิติจำนวนผู้ป่วยนอกตามกลุ่มสาเหตุการป่วย (21 กลุ่มโรค) โรงพยาบาลนพรัตน์ราชธานี (ซึ่งเป็นโรงพยาบาลที่อยู่ใกล้ที่สุด) ในช่วงปี 2551-2553 พบว่า กลุ่มสาเหตุของโรคที่เป็นสาเหตุการป่วยมากที่สุด 4 ลำดับแรก ได้แก่ โรคระบบไหลเวียนเลือด โรคระบบหายใจ โรคเกี่ยวกับต่อมไร้ท่อ โภชนาการ และเมตะบอลิสัม และโรคระบบกล้ามเนื้อ รวมโครงร่าง และเนื้อยึดเสริม ซึ่งมีแนวโน้มเพิ่มมากขึ้นในแต่ละปี โดยเมื่อพิจารณาสาเหตุการเกิดโรคข้างต้นพบว่า กิจกรรมหลักจากการก่อสร้างโครงการ โครงการที่อาจก่อให้เกิดโรคต่อผู้พักอาศัยข้างเคียง ได้แก่ ฝุ่นละออง เสียงดังรบกวน และการร่วงหล่นของเศษวัสดุก่อสร้าง ซึ่งกิจกรรมช่วงก่อสร้างโครงการดังกล่าว อาจมีส่วน	- ดำเนินการตามมาตรการป้องกันและแก้ไขผลกระทบด้านกายภาพ ชีวภาพ คุณค่าการใช้ประโยชน์ของมนุษย์อย่างเคร่งครัด เพื่อป้องกันผลกระทบด้านสุขภาพ	1. บริษัท พรพลาซ่า พรอเพอร์ตี้ จำกัด ต้องดูแลพื้นที่ก่อสร้างให้มีความเป็นระเบียบเรียบร้อย 2. จัดให้มีเจ้าหน้าที่รับเรื่องร้องเรียนที่อาจเกิดจากการก่อสร้าง หากพบว่ามีเรื่องร้องเรียนต้องจัดเจ้าหน้าที่เข้าตรวจสอบ และแก้ไขปัญหาที่พบโดยทันที

Porn Plaza Property co., ltd

มิถุนายน 2555 ลงชื่อ .....

(นายพรเทพ มงคลเจริญศรี และนางสาวคนึงนิจ มฆวัตสกุล)

กรรมการผู้มีอำนาจลงนามของบริษัท พรพลาซ่า พรอพเพอร์ตี้ จำกัด

มิถุนายน 2555 ลงชื่อ .....

(นายมนูญนัช ไวกาสี)

ผู้ชำนาญการด้านสิ่งแวดล้อมของ บริษัท ไท-ไท วิศวกร จำกัด

ตารางที่ 1 (ต่อ 37)

องค์ประกอบทางสิ่งแวดล้อมและคุณค่าต่างๆ	ผลกระทบต่อสิ่งแวดล้อมที่สำคัญ	มาตรการป้องกันและแก้ไขผลกระทบสิ่งแวดล้อม	มาตรการติดตามตรวจสอบผลกระทบสิ่งแวดล้อม
	ทำให้ผู้พักอาศัยที่อยู่ใกล้เคียงโครงการเจ็บป่วย หรือมีส่วนกระตุ้นให้ผู้ป่วยบางรายที่หายป่วยกลับมาป่วยเป็นโรคเดิมอีกครั้ง โดยผู้ที่คาดว่าจะได้รับผลกระทบด้านสุขภาพมากที่สุดจะเป็นผู้ที่พักอาศัยอยู่ใกล้เคียงโครงการ ผู้ที่สัญจรผ่านบริเวณด้านหน้าโครงการ รวมถึงวิศวกร/คนงานก่อสร้างภายในพื้นที่โครงการ ซึ่งโครงการต้องกำหนดให้มีมาตรการป้องกันและแก้ไขผลกระทบดังกล่าว		
1.5 การต้านทานการเกิดแผ่นดินไหว	ตามกฎกระทรวงกำหนดการรับน้ำหนัก ความต้านทาน ความคงทนของอาคารและพื้นดินที่รองรับอาคารในการต้านทานแรงสั่นสะเทือนของแผ่นดินไหว พ.ศ. 2550 พบว่า โครงการตั้งอยู่ในพื้นที่เขตลาดพร้าว กรุงเทพมหานคร ซึ่งจัดเป็นพื้นที่บริเวณที่ 1 โดยพื้นที่บริเวณดังกล่าวเป็นดินอ่อนมากที่อาจได้รับผลกระทบจากแผ่นดินไหวระยะไกล และตามข้อกำหนดในกฎกระทรวงข้อ 3 (1) ระบุว่า "อาคารที่มีความสูงตั้งแต่สิบห้าเมตรขึ้นไป ต้องออกแบบอาคารเพื่อรองรับแผ่นดินไหว" ดังนั้น โครงการต้องกำหนดให้มีมาตรการในการป้องกันและแก้ไขผลกระทบที่อาจเกิดขึ้น	- ออกแบบอาคารโครงการเพื่อต้านทานการเกิดแผ่นดินไหวสำหรับอาคารโครงการให้เป็นไปตามกฎกระทรวงกำหนดการรับน้ำหนัก ความต้านทาน ความคงทนของอาคารและพื้นดินที่รองรับอาคารในการต้านทานแรงสั่นสะเทือนของแผ่นดินไหว พ.ศ. 2550	-

Pom Plaza Property co., ltd

มิถุนายน 2555 ลงชื่อ .....

(นายพรเทพ มงคลเจริญศรี และนางสาวคนึงนิจ มฆวัตสกุล)

กรรมการผู้มีอำนาจลงนามของบริษัท พรพลาซ่า พรอพเพอร์ตี้ จำกัด

มิถุนายน 2555 ลงชื่อ .....

(นายมนูญนัช ไวกาสี)

ผู้ชำนาญการด้านสิ่งแวดล้อมของ บริษัท ไท-ไท วิศวกร จำกัด

ตารางที่ 1 (ต่อ 38)

องค์ประกอบทางสิ่งแวดล้อมและคุณค่าต่างๆ	ผลกระทบต่อสิ่งแวดล้อมที่สำคัญ	มาตรการป้องกันและแก้ไขผลกระทบสิ่งแวดล้อม	มาตรการติดตามตรวจสอบผลกระทบสิ่งแวดล้อม
2. ช่วงเปิดดำเนินการ 2.1 ทรัพยากรสิ่งแวดล้อมทางกายภาพ 2.1.1 สภาพภูมิประเทศ	เมื่อโครงการเปิดดำเนินการบริเวณพื้นที่โครงการจะเปลี่ยนสภาพเป็นที่ตั้งของอาคารชุดพักอาศัย ขนาดความสูง 8 ชั้น จำนวน 3 อาคาร (อาคาร A B และ C) และอาคารบริการ (อาคาร D) ขนาดความสูง 2 ชั้น จำนวน 1 อาคาร แทนพื้นที่เดิม ซึ่งเป็นพื้นที่ว่าง โดยระดับพื้นที่โครงการภายหลังก่อสร้างแล้วเสร็จจะมีระดับสูงกว่าถนนซอยประเสริฐมนูกิจ 29 บริเวณด้านทิศใต้ของโครงการประมาณ 0.2 เมตร (ซึ่งเป็นระดับดินเดิมของโครงการ) ดังนั้น การเกิดขึ้นของโครงการจึงไม่ก่อให้เกิดผลกระทบที่มีนัยสำคัญต่อสภาพภูมิประเทศ	1. จัดให้มีรั้วรอบแนวเขตที่ดิน เพื่อป้องกันการพังทลายของดินถมสู่พื้นที่ข้างเคียง และกั้นขอบเขตระหว่างพื้นที่โครงการกับพื้นที่ข้างเคียง 2. จัดให้มีการปลูกพืชคลุมดินไม่ปล่อยให้มีพื้นที่ว่างที่เป็นดิน เพื่อให้พืชช่วยยึดหน้าดินไม่ให้เกิดการชะล้างพังทลาย (ดูภาคผนวกที่ 1 ประกอบ)	-

Porn Plaza Property co., ltd

มิถุนายน 2555 ลงชื่อ .....

(นายพรเทพ มงคลเจริญศรี และนางสาวคนึงนิจ มฆวัตสกุล)

กรรมการผู้มีอำนาจลงนามของบริษัท พรพลาซ่า พรอพเพอร์ตี้ จำกัด

มิถุนายน 2555 ลงชื่อ .....

(นายมนูญนัช ไวกาสี)

ผู้ชำนาญการด้านสิ่งแวดล้อมของ บริษัท ไท-ไท วิศวกร จำกัด

ตารางที่ 1 (ต่อ 39)

องค์ประกอบทางสิ่งแวดล้อมและคุณค่าต่างๆ	ผลกระทบต่อสิ่งแวดล้อมที่สำคัญ	มาตรการป้องกันและแก้ไขผลกระทบสิ่งแวดล้อม	มาตรการติดตามตรวจสอบผลกระทบสิ่งแวดล้อม
2.1.2 คุณภาพอากาศ 1) ฝุ่นละออง	ฝุ่นละอองที่เกิดขึ้นจากท่อไอเสียรถยนต์ของโครงการมีค่า 0.002 มิลลิกรัม/ลูกบาศก์เมตร ซึ่งเมื่อรวมกับปริมาณฝุ่นละอองรวม (TSP) และความเข้มข้นของฝุ่นละอองขนาดเล็กกว่า 10 ไมครอน (PM_{10}) ในบรรยากาศปัจจุบัน มีดังนี้ **- ฝุ่นละอองรวม (TSP)** จากผลการตรวจวัดฝุ่นละอองรวม (TSP) บริเวณพื้นที่โครงการ พบว่า มีปริมาณ 0.191 มิลลิกรัม/ลูกบาศก์เมตร โดยเมื่อรวมกับปริมาณฝุ่นละอองที่เกิดขึ้นจากการดำเนินโครงการปริมาณ 0.002 มิลลิกรัม/ลูกบาศก์เมตร จะทำให้มีฝุ่นละอองรวม (TSP) ปริมาณ 0.193 มิลลิกรัม/ลูกบาศก์เมตร ซึ่งมีค่าไม่เกินมาตรฐานคุณภาพอากาศ ที่กำหนดไว้เท่ากับ 0.33 มิลลิกรัม/ลูกบาศก์เมตร **- ฝุ่นละอองขนาดเล็กกว่า 10 ไมครอน (PM_{10})** จากผลการตรวจวัดฝุ่นละอองขนาดเล็กกว่า 10 ไมครอน (PM_{10}) บริเวณพื้นที่โครงการ พบว่า มีปริมาณ 0.100 มิลลิกรัม/ลูกบาศก์เมตร โดยเมื่อรวมกับปริมาณฝุ่นละอองขนาดเล็กกว่า 10 ไมครอน	1. ควบคุมความเร็วของรถภายในโครงการ เช่น ป้ายจำกัดความเร็ว สันนูนลดความเร็ว เพื่อไม่ให้เกิดการฟุ้งกระจายของฝุ่นบนผิวถนน 2. ดูแลรักษาความสะอาดถนนภายในโครงการ โดยฉีดล้างถนนเป็นประจำสม่ำเสมอ 3. จัดให้มีพื้นที่สีเขียวภายในโครงการ ขนาดพื้นที่รวมทั้งสิ้น 1,468 ตารางเมตร โดยปลูกพืชคลุมพื้นที่ว่างทั้งหมดเพื่อไม่ให้เกิดฝุ่นละออง (ดูภาคผนวกที่ 1 ประกอบ)	-

Porn Plaza Property co., ltd

มิถุนายน 2555 ลงชื่อ .....

(นายพรเทพ มงคลเจริญศรี และนางสาวคนึงนิจ มฆวัตสกุล)

กรรมการผู้มีอำนาจลงนามของบริษัท พรพลาซ่า พรอพเพอร์ตี้ จำกัด

มิถุนายน 2555 ลงชื่อ .....

(นายมนูญนัช ไวกาสี)

ผู้ชำนาญการด้านสิ่งแวดล้อมของ บริษัท ไท-ไท วิศวกร จำกัด

ตารางที่ 1 (ต่อ 40)

องค์ประกอบทางสิ่งแวดล้อมและคุณค่าต่างๆ	ผลกระทบต่อสิ่งแวดล้อมที่สำคัญ	มาตรการป้องกันและแก้ไขผลกระทบสิ่งแวดล้อม	มาตรการติดตามตรวจสอบผลกระทบสิ่งแวดล้อม
	(PM_{10}) ที่เกิดขึ้นจากการดำเนินโครงการปริมาณ 0.002 มิลลิกรัม/ลูกบาศก์เมตร จะทำให้มีฝุ่นละอองเล็กกว่า 10 ไมครอน (PM10) ปริมาณ 0.102 มิลลิกรัม/ลูกบาศก์เมตร ซึ่งมีค่าไม่เกินมาตรฐานคุณภาพอากาศ ที่กำหนดไว้เท่ากับ 0.12 มิลลิกรัม/ลูกบาศก์เมตร อย่างไรก็ตาม โครงการต้องกำหนดให้มีมาตรการป้องกันและแก้ไขผลกระทบที่อาจเกิดจากฝุ่นละอองต่อพื้นที่ข้างเคียง		
2) มลพิษทางอากาศ	โครงการเป็นอาคารชุดพักอาศัย ดังนั้น ผลกระทบต่อคุณภาพส่วนใหญ่ จะเกิดจากยานพาหนะที่วิ่งเข้า-ออกพื้นที่โครงการ โดยจะมีการปล่อยก๊าซต่างๆ ได้แก่ คาร์บอนมอนอกไซด์ (CO) สารไฮโดรคาร์บอน (HC) และออกไซด์ของไนโตรเจน (NO_x) รายละเอียดดังนี้ **- ไนโตรเจนออกไซด์ (NO_x)** ความเข้มข้นของไนโตรเจนออกไซด์ (NO_x) ที่เกิดขึ้นจากท่อไอเสียรถยนต์ของโครงการ มีค่า 0.044 มิลลิกรัม//ลูกบาศก์	1. จัดให้มีที่จอดรถอยู่บริเวณภายนอกอาคารและบริเวณชั้นล่างของอาคาร A B และ C ซึ่งมีลักษณะเปิดโล่ง ไม่ปิดทึบ มีลมพัดผ่านตลอดเวลา อากาศหมุนเวียนได้สะดวก 2. ติดตั้งป้ายห้ามติดเครื่องยนต์ทิ้งไว้ภายในบริเวณพื้นที่จอดรถให้สามารถสังเกตได้อย่างชัดเจนและทั่วถึง 3. ควบคุมความเร็วของรถภายในโครงการ เช่น ป้ายจำกัดความเร็ว สันนูนเพื่อลดความเร็ว เพื่อไม่ให้เกิดการฟุ้งกระจายของฝุ่นบนผิวถนน	-

Porn Plaza Property co., ltd

มิถุนายน 2555 ลงชื่อ .....

(นายพรเทพ มงคลเจริญศรี และนางสาวคนึงนิจ มฆวัตสกุล)

กรรมการผู้มีอำนาจลงนามของบริษัท พรพลาซ่า พรอพเพอร์ตี้ จำกัด

มิถุนายน 2555 ลงชื่อ .....

(นายมนูญนัช ไวกาสี)

ผู้ชำนาญการด้านสิ่งแวดล้อมของ บริษัท ไท-ไท วิศวกร จำกัด

ตารางที่ 1 (ต่อ 41)

องค์ประกอบทางสิ่งแวดล้อมและคุณค่าต่างๆ	ผลกระทบต่อสิ่งแวดล้อมที่สำคัญ	มาตรการป้องกันและแก้ไขผลกระทบสิ่งแวดล้อม	มาตรการติดตามตรวจสอบผลกระทบสิ่งแวดล้อม
	เมตร ซึ่งเมื่อรวมกับปริมาณก๊าซไนโตรเจนไดออกไซด์ (NO_2) ในบรรยากาศบริเวณพื้นที่โครงการ ซึ่งมีปริมาณ 0.059 มิลลิกรัม/ลูกบาศก์เมตร จะมีปริมาณไนโตรเจนไดออกไซด์รวม 0.103 ไนโตรเจนไดออกไซด์ (NO_2) ที่กำหนดไว้เท่ากับ 0.32 มิลลิกรัม/ลูกบาศก์เมตร **- สารไฮโดรคาร์บอน (HC)** ความเข้มข้นของสารประกอบไฮโดรคาร์บอน (HC) ที่เกิดขึ้นจากท่อไอเสียรถยนต์ของอาคารโครงการ จะมีค่าประมาณ 0.22 มิลลิกรัม/ลูกบาศก์เมตร ซึ่งเมื่อรวมกับก๊าซไฮโดรคาร์บอน (HC) ในบรรยากาศบริเวณพื้นที่โครงการ ปริมาณ 1.208 มิลลิกรัม/ลูกบาศก์เมตร จะมีปริมาณสารประกอบไฮโดรคาร์บอน (HC) รวม 1.428 มิลลิกรัม/ลูกบาศก์เมตร **- ก๊าซคาร์บอนมอนอกไซด์ (CO)** ความเข้มข้นของก๊าซคาร์บอนมอนอกไซด์ (CO) ที่เกิดขึ้นจากท่อไอเสียรถยนต์ของอาคารโครงการ จะมีค่าประมาณ 0.074 มิลลิกรัม/ลูกบาศก์เมตร ซึ่งเมื่อรวมกับก๊าซคาร์บอนมอนอกไซด์	4. จัดทำป้ายและสัญลักษณ์จราจรบนพื้นทางให้ชัดเจน และไม่ก่อให้เกิดความสับสนของผู้ขับขี่ ทำให้การเคลื่อนตัวของรถในโครงการและบริเวณทางเข้า-ออกโครงการสามารถทำได้อย่างดี 5. จัดให้มีพื้นที่สีเขียวภายในโครงการให้มากที่สุด ขนาดพื้นที่รวม 1,468 ตารางเมตร (ดูภาคผนวกที่ 1 ประกอบ) เพื่อให้ต้นไม้ดังกล่าวช่วยดูดซับมลพิษจากที่จอดรถของโครงการ โดยพันธุ์ไม้ที่โครงการเลือกปลูกสามารถดูดซับคาร์บอนมอนอกไซด์ (CO) ได้ปริมาณ 675 mol	

Porn Plaza Property co., ltd

มิถุนายน 2555 ลงชื่อ .....

(นายพรเทพ มงคลเจริญศรี และนางสาวคนึงนิจ มฆวัตสกุล)

กรรมการผู้มีอำนาจลงนามของบริษัท พรพลาซ่า พรอพเพอร์ตี้ จำกัด

มิถุนายน 2555 ลงชื่อ .....

(นายมนูญนัช ไวกาสี)

ผู้ชำนาญการด้านสิ่งแวดล้อมของ บริษัท ไท-ไท วิศวกร จำกัด

ตารางที่ 1 (ต่อ 42)

องค์ประกอบทางสิ่งแวดล้อมและคุณค่าต่างๆ	ผลกระทบต่อสิ่งแวดล้อมที่สำคัญ	มาตรการป้องกันและแก้ไขผลกระทบสิ่งแวดล้อม	มาตรการติดตามตรวจสอบผลกระทบสิ่งแวดล้อม
	(CO) ในบรรยากาศบริเวณพื้นที่โครงการ ปริมาณ 1.83 มิลลิกรัม/ลูกบาศก์เมตร จะมีปริมาณก๊าซคาร์บอนมอนอกไซด์ (CO) รวม 1.904 มิลลิกรัม/ลูกบาศก์เมตร ซึ่งมีค่าไม่เกินมาตรฐานคุณภาพอากาศ ที่กำหนดไว้เท่ากับ 10.26 มิลลิกรัม/ลูกบาศก์เมตร ทั้งนี้จากรายละเอียดมลพิษที่เกิดขึ้นในช่วงเปิดดำเนินการดังกล่าวข้างต้น พบว่า มีค่าไม่เกินมาตรฐานคุณภาพอากาศ ดังนั้นการดำเนินโครงการจะไม่ก่อให้เกิดผลกระทบที่มีนัยสำคัญต่อมลพิษทางอากาศ แต่อย่างไรก็ตาม โครงการต้องกำหนดให้มีมาตรการป้องกันและแก้ไขผลกระทบที่อาจเกิดขึ้น		
2.1.3 เสียง	โครงการเป็นอาคารชุดพักอาศัย กิจกรรมหลักภายในโครงการเป็นการอยู่อาศัย และส่วนใหญ่จะอยู่ภายในห้องพักแต่ละห้องซึ่งแยกกันอย่างเป็นสัดส่วน ระดับเสียงที่เกิดขึ้นจึงเป็นระดับเสียงที่เกิดขึ้นโดยทั่ว ๆ ไป ในชีวิตประจำวัน สำหรับเสียงที่คาดว่าจะก่อให้เกิดการรบกวนผู้พักอาศัยที่อยู่ข้างเคียงจะเป็นเสียงจากการสัญจรของรถภายในโครงการ ซึ่งบางครั้งอาจมีการเร่งเครื่องยนต์ และใช้ความเร็วที่ก่อให้เกิดเสียงดัง ทั้งนี้	1. จัดให้มีการทำสันนูนชะลอความเร็วของรถบนถนนภายในโครงการ เพื่อชะลอความเร็วของรถ และลดเสียงจากการแล่นของรถยนต์ 2. ติดตั้งป้ายห้ามเร่งเครื่องยนต์ไว้บริเวณที่จอดรถและทางวิ่งภายในโครงการให้เห็นอย่างชัดเจน	-

Pom Plaza Property co., ltd

มิถุนายน 2555 ลงชื่อ .....

(นายพรเทพ มงคลเจริญศรี และนางสาวคนึงนิจ มฆวัตสกุล)

กรรมการผู้มีอำนาจลงนามของบริษัท พรพลาซ่า พรอพเพอร์ตี้ จำกัด

มิถุนายน 2555 ลงชื่อ .....

(นายมนูญนัช ไวกาสี)

ผู้ชำนาญการด้านสิ่งแวดล้อมของ บริษัท ไท-ไท วิศวกร จำกัด

ตารางที่ 1 (ต่อ 43)

องค์ประกอบทางสิ่งแวดล้อมและคุณค่าต่างๆ	ผลกระทบต่อสิ่งแวดล้อมที่สำคัญ	มาตรการป้องกันและแก้ไขผลกระทบสิ่งแวดล้อม	มาตรการติดตามตรวจสอบผลกระทบสิ่งแวดล้อม
	จากการตรวจวัดระดับเสียงปัจจุบันภายในพื้นที่โครงการโดยพบว่า มีระดับเสียงเฉลี่ย 24 ชั่วโมง (L_{eq} 24 ชั่วโมง) เท่ากับ 55.9 dB(A) และมีระดับเสียงสูงสุด (L_{max}) 92 dB(A) ซึ่งเมื่อเปรียบเทียบกับมาตรฐานระดับเสียงทั่วไปตามประกาศคณะกรรมการสิ่งแวดล้อมแห่งชาติ ฉบับที่ 15 (พ.ศ. 2540) เรื่อง กำหนดมาตรฐานระดับเสียงโดยทั่วไป ลงวันที่ 12 มีนาคม พ.ศ. 2540 ในราชกิจจานุเบกษา เล่ม 114 ตอนที่ 27 ลงวันที่ 3 เมษายน 2540 กำหนดให้มีค่าระดับเสียงสูงสุด (L_{max}) ไม่เกิน 115 dB(A) และมีค่าระดับเสียงเฉลี่ย (L_{eq}) 24 ชั่วโมง 70 dB(A) นั้น ซึ่งระดับเสียงที่เกิดขึ้นปัจจุบันไม่เกินค่ามาตรฐานที่กำหนด อย่างไรก็ตาม โครงการจะต้องกำหนดให้มีมาตรการป้องกันและแก้ไขผลกระทบดังกล่าว		

Porn Plaza Property co., ltd

มิถุนายน 2555 ลงชื่อ .....

(นายพรเทพ มงคลเจริญศรี และนางสาวคนึงนิจ มฆวัตสกุล)

กรรมการผู้มีอำนาจลงนามของบริษัท พรพลาซ่า พรอพเพอร์ตี้ จำกัด

มิถุนายน 2555 ลงชื่อ .....

(นายมนูญนัช ไวกาสี)

ผู้ชำนาญการด้านสิ่งแวดล้อมของ บริษัท ไท-ไท วิศวกร จำกัด

ตารางที่ 1 (ต่อ 44)

องค์ประกอบทางสิ่งแวดล้อมและคุณค่าต่างๆ	ผลกระทบต่อสิ่งแวดล้อมที่สำคัญ	มาตรการป้องกันและแก้ไขผลกระทบสิ่งแวดล้อม	มาตรการติดตามตรวจสอบผลกระทบสิ่งแวดล้อม
2.1.4 คุณภาพน้ำ	เมื่อโครงการเปิดดำเนินการจะมีปริมาณน้ำเสีย 258 ลูกบาศก์เมตร/วัน ซึ่งจะต้องได้รับการบำบัดก่อนที่จะระบายออกสู่ภายนอก โดยโครงการจะจัดให้มีระบบบำบัดน้ำเสียสำเร็จรูป จำนวน 4 ชุด (1 ชุด / อาคาร) แต่ละชุดมีประสิทธิภาพร้อยละ 92 คิดค่าความสกปรกเฉลี่ย (BOD) ของน้ำเสียที่เข้าระบบบำบัดน้ำเสียเท่ากับ 250 มิลลิกรัม/ลิตรและมีค่า BOD ในน้ำทิ้งไม่เกิน 20 มิลลิกรัม/ลิตร โดยน้ำทิ้งภายหลังการบำบัดแล้วบางส่วนจะถูกนำมาใช้ประโยชน์เพื่อรดน้ำต้นไม้ภายในโครงการ และน้ำทิ้งที่เหลือจากการรดน้ำต้นไม้จะระบายออกสู่ท่อระบายน้ำริมถนนซอยประเสริฐมนูกิจ 29 บริเวณด้านทิศใต้ต่อไป ดังนั้น จะเห็นได้ว่าโครงการไม่ได้มีการระบายน้ำลงสู่แหล่งน้ำผิวดินโดยตรง จึงคาดว่าการดำเนินโครงการจะไม่ส่งผลกระทบที่มีนัยสำคัญต่อคุณภาพน้ำบริเวณพื้นที่โครงการ	1. จัดให้มีระบบบำบัดน้ำเสียแบบสำเร็จรูป จำนวน 4 ชุด (1 ชุด/อาคาร) (ดูรูปที่ 1 ประกอบ) ซึ่งสามารถบำบัดน้ำเสียให้มีค่าตามมาตรฐานน้ำทิ้งจากอาคารประเภท ข ซึ่งกำหนดให้ค่า BOD ในน้ำทิ้งไม่เกิน 30 มิลลิกรัม/ลิตร โดยน้ำทิ้งหลังการบำบัดบางส่วนจะนำมาใช้ประโยชน์ เพื่อรดน้ำต้นไม้ภายในโครงการ สำหรับน้ำทิ้งส่วนที่เหลือจะระบายออกสู่ท่อระบายน้ำริมถนนซอยประเสริฐมนูกิจ 29 บริเวณด้านทิศใต้ต่อไป 2. จัดให้มีเจ้าหน้าที่ที่มีความรู้ความชำนาญ ดูแลรักษาและควบคุมระบบบำบัดน้ำเสีย ให้ทำงานได้อย่างต่อเนื่องและมีประสิทธิภาพ 3. ประสานให้รถสูบสิ่งปฏิกูลของสำนักงานเขตลาดพร้าว มาสูบตะกอนส่วนเกินจากระบบบำบัดน้ำเสีย ไปกำจัดทุก 2 เดือน 4. จัดให้มีพนักงานตักไขมันจากบ่อดักไขมันทุก 2-3 วัน โดยนำกากไขมันมาใส่ในกระถางที่มีกระดาษทิชชู่รองที่ก้นกระถาง เพื่อให้ส่วนที่เป็นน้ำซึมออกจากกากไขมัน และทิ้งไว้จนแห้งเป็นก้อนก่อนนำใส่ถุงดำ ซึ่งสามารถทิ้งรวมกับมูลฝอยทั่วไปได้ 5. ออกแบบถังตกตะกอนของระบบบำบัดน้ำเสียแต่ละชุด ให้มีระยะเวลากักเก็บไม่เกิน 2 ชั่วโมง เพื่อมิให้เกิดการเน่าเหม็นของตะกอน	- จัดให้มีการตรวจสอบคุณภาพน้ำ ณ จุดก่อนและหลังออกจากระบบบำบัดน้ำเสียทุกๆ 1 เดือน ตลอดระยะเวลาดำเนินการ โดยมีดัชนีที่ตรวจวัด ดังนี้ pH, BOD, Suspended Solids, TKN, Sulfide, Fat Oil & Grease, Settleable Solids, Total Dissolves Solids, Total Coliform Bacteria และ Fecal Coliform Bacteria ซึ่งมีจุดเก็บตัวอย่างน้ำ จำนวน 3 จุด คือ (ดูรูปที่ 2 ประกอบ) (1) คุณภาพน้ำทิ้งก่อนการบำบัด คือ บ่อดักไขมัน (2) คุณภาพน้ำทิ้งหลังการบำบัด คือ บ่อตรวจคุณภาพน้ำ (3) คุณภาพน้ำทิ้งก่อนระบายออกนอกโครงการ คือ บ่อพักน้ำสุดท้ายพร้อมตะแกรงดักขยะ

Porn Plaza Property co., ltd

มิถุนายน 2555 ลงชื่อ .....

(นายพรเทพ มงคลเจริญศรี และนางสาวคนึงนิจ มฆวัตสกุล)

กรรมการผู้มีอำนาจลงนามของบริษัท พรพลาซ่า พรอพเพอร์ตี้ จำกัด

มิถุนายน 2555 ลงชื่อ .....

(นายมนูญนัช ไวกาสี)

ผู้ชำนาญการด้านสิ่งแวดล้อมของ บริษัท ไท-ไท วิศวกร จำกัด

ตารางที่ 1 (ต่อ 45)

องค์ประกอบทางสิ่งแวดล้อมและคุณค่าต่างๆ	ผลกระทบต่อสิ่งแวดล้อมที่สำคัญ	มาตรการป้องกันและแก้ไขผลกระทบสิ่งแวดล้อม	มาตรการติดตามตรวจสอบผลกระทบสิ่งแวดล้อม
		6. ติดตั้งถังบำบัด Aerosol จำนวน 1 ถัง/อาคาร เพื่อป้องกันและลดผลกระทบที่อาจเกิดขึ้นจากการเกิดละอองน้ำ (Aerosol) ที่มีการปนเปื้อนของเชื้อโรคผ่านท่อระบายอากาศของระบบบำบัดน้ำเสียออกสู่บรรยากาศภายนอก 7. จัดให้ท่อต่อก๊าซมีเทนจากระบบบำบัดน้ำเสียเข้าสู่ถังเก็บก๊าซมีเทน ความจุ 0.75 ลูกบาศก์เมตร จำนวน 1 ถัง/อาคาร และนำไปกำจัดโดยวิธีเผาทำลายทุกวัน 8. กำชับให้เจ้าหน้าที่ฝ่ายช่างเผาก๊าซมีเทนอย่างระมัดระวังเป็นพิเศษ 9. ติดป้ายห้ามบุคคลภายนอกเข้าไปบริเวณถังเก็บกาซมีเทน โดยให้เฉพาะเจ้าหน้าที่เข้าได้เท่านั้น 10. ห้ามนำวัสดุ หรือสารเคมีต่าง ๆ ที่ไวต่อการลุกไหม้ เข้าไปไว้บริเวณใกล้กับถังเก็บก๊าซมีเทน 11. ตรวจสอบถังดับเพลิงเคมีให้สามารถใช้งานได้อยู่เสมอ หากพบว่ามีการเสียหายหรือใช้การไม่ได้ให้รีบดำเนินการแก้ไขทันที	

Porn Plaza Property co., ltd

มิถุนายน 2555 ลงชื่อ .....

(นายพรเทพ มงคลเจริญศรี และนางสาวคนึงนิจ มฆวัตสกุล)

กรรมการผู้มีอำนาจลงนามของบริษัท พรพลาซ่า พรอพเพอร์ตี้ จำกัด

มิถุนายน 2555 ลงชื่อ .....

(นายมนูญนัช ไวกาสี)

ผู้ชำนาญการด้านสิ่งแวดล้อมของ บริษัท ไท-ไท วิศวกร จำกัด

ตารางที่ 1 (ต่อ 46)

องค์ประกอบทางสิ่งแวดล้อมและคุณค่าต่างๆ	ผลกระทบต่อสิ่งแวดล้อมที่สำคัญ	มาตรการป้องกันและแก้ไขผลกระทบสิ่งแวดล้อม	มาตรการติดตามตรวจสอบผลกระทบสิ่งแวดล้อม
		12. ติดป้ายแนะนำการใช้อุปกรณ์แต่ละตัวไว้บริเวณที่อุปกรณ์ติดตั้งอยู่ เพื่อให้ผู้ที่อยู่ใกล้ที่เกิดเหตุสามารถใช้ได้ทันที 13. จัดให้มีเจ้าหน้าที่ฝ่ายช่างดูแลตรวจสอบระบบวาล์วเปิดปิดต่างๆ ของถังเก็บก๊าซมีเทนเป็นประจำทุกสัปดาห์	
2.2 ทรัพยากรสิ่งแวดล้อมทางชีวภาพ 2.2.1 นิเวศวิทยาทางบก	โครงการตั้งอยู่ในเขตลาดพร้าว กรุงเทพมหานคร มีสภาพแวดล้อมโดยทั่วไปบริเวณพื้นที่โครงการและบริเวณโดยรอบส่วนใหญ่ประกอบด้วย อู่ซ่อมรถ ร้านอาคาร ร้านค้า ที่ใช้ประโยชน์เพื่อประกอบการค้าร่วมกับการอยู่อาศัย ถัดไปเป็นชุมชนพักอาศัยลักษณะเป็นบ้านพักอาศัย ขนาดชั้นเดียวถึง 2 ชั้น กลุ่มหมู่บ้านจัดสรร ได้แก่ หมู่บ้าน Plus City Park หมู่บ้านอารียา เดอะ รอยัลเรสซิเด้นท์ หมู่บ้านอารียาชบา เป็นต้น อาคารชุดพักอาศัย ได้แก่ อาคาร PREMIO ขนาดความสูง 8 ชั้น จำนวน 1 อาคาร อาคารชุดพักอาศัย (Aspace) ขนาดความสูง 8 ชั้น จำนวน 1 อาคาร	- ดำเนินการตามมาตรการป้องกันและแก้ไขผลกระทบต่อทรัพยากรสิ่งแวดล้อมทางกายภาพ ได้แก่ คุณภาพอากาศ เสียง ความสั่นสะเทือน คุณภาพน้ำ และคุณค่าการใช้ประโยชน์ของมนุษย์ อย่างเคร่งครัด	-

Porn Plaza Property co., ltd

มิถุนายน 2555 ลงชื่อ .....

(นายพรเทพ มงคลเจริญศรี และนางสาวคนึงนิจ มฆวัตสกุล)

กรรมการผู้มีอำนาจลงนามของบริษัท พรพลาซ่า พรอพเพอร์ตี้ จำกัด

มิถุนายน 2555 ลงชื่อ .....

(นายมนูญนัช ไวกาสี)

ผู้ชำนาญการด้านสิ่งแวดล้อมของ บริษัท ไท-ไท วิศวกร จำกัด

ตารางที่ 1 (ต่อ 47)

องค์ประกอบทางสิ่งแวดล้อมและคุณค่าต่างๆ	ผลกระทบต่อสิ่งแวดล้อมที่สำคัญ	มาตรการป้องกันและแก้ไขผลกระทบสิ่งแวดล้อม	มาตรการติดตามตรวจสอบผลกระทบสิ่งแวดล้อม
	และพื้นที่ว่าง นอกจากนี้ยังมีศูนย์การค้าขนาดย่อม ได้แก่ Avenue Nawamincity , Festival Walk เป็นต้น ซึ่งระบบนิเวศวิทยาโดยรอบพื้นที่โครงการ จัดได้ว่าเป็นระบบนิเวศวิทยาสังคมเมือง (Urban Ecology) จึงไม่พบทรัพยากรทางนิเวศวิทยาที่สำคัญในพื้นที่โครงการและพื้นที่โดยรอบ ดังนั้น จึงคาดว่าการเกิดขึ้นของโครงการไม่ส่งผลกระทบที่มีนัยสำคัญต่อทรัพยากรสิ่งแวดล้อมทางนิเวศวิทยาทางบก		
2.2.2 นิเวศวิทยาทางน้ำ	โครงการจะบำบัดน้ำเสียที่เกิดขึ้น และนำน้ำทิ้งที่ผ่านการบำบัดแล้วมาใช้รดน้ำต้นไม้ภายในโครงการให้มากที่สุด เพื่อลดปริมาณน้ำทิ้งที่จะระบายออกนอกพื้นที่โครงการ โดยน้ำทิ้งของโครงการจะมีคุณภาพตามมาตรฐานที่กฎหมายกำหนด และโครงการมิได้ระบายน้ำทิ้งลงสู่แหล่งน้ำผิวดินโดยตรง แต่จะระบายออกสู่ท่อระบายน้ำริมถนนซอยประเสริฐมนูกิจ 29 บริเวณด้านทิศใต้ ดังนั้น จึงคาดว่าการเกิดขึ้นของโครงการจะไม่ส่งผลกระทบที่มีนัยสำคัญต่อนิเวศวิทยาทางน้ำ	- ดูแลรักษาระบบบำบัดน้ำเสีย ให้สามารถทำงานได้อย่างต่อเนื่องและมีประสิทธิภาพ	-

Pom Plaza Property co., ltd

มิถุนายน 2555 ลงชื่อ .....

(นายพรเทพ มงคลเจริญศรี และนางสาวคนึงนิจ มฆวัตสกุล)

กรรมการผู้มีอำนาจลงนามของบริษัท พรพลาซ่า พรอพเพอร์ตี้ จำกัด

มิถุนายน 2555 ลงชื่อ .....

(นายมนูญนัช ไวกาสี)

ผู้ชำนาญการด้านสิ่งแวดล้อมของ บริษัท ไท-ไท วิศวกร จำกัด

ตารางที่ 1 (ต่อ 48)

องค์ประกอบทางสิ่งแวดล้อมและคุณค่าต่างๆ	ผลกระทบต่อสิ่งแวดล้อมที่สำคัญ	มาตรการป้องกันและแก้ไขผลกระทบสิ่งแวดล้อม	มาตรการติดตามตรวจสอบผลกระทบสิ่งแวดล้อม
2.3 คุณค่าการใช้ประโยชน์ของมนุษย์ 2.3.1 การใช้น้ำ	โครงการมีความต้องการใช้น้ำรวมทั้งสิ้น 323 ลูกบาศก์เมตร/วัน โดยจะใช้น้ำประปาของการประปานครหลวง สำนักงานประปาสาขาลาดพร้าว ทั้งนี้ เนื่องจากโครงการจะต่อท่อรับน้ำประปาขนาดเส้นผ่านศูนย์กลาง 4 นิ้ว เพื่อนำน้ำมาเก็บไว้ในถังเก็บน้ำใต้ดิน จากนั้นจะสูบน้ำไปยังถังเก็บน้ำชั้นหลังคาของอาคาร แล้วจึงจ่ายลงมายังส่วนต่าง ๆ ของอาคาร ซึ่งการจ่ายน้ำประปาไปยังส่วนต่าง ๆ ของโครงการจะไม่ได้ดึงน้ำประปามาจากท่อเมนโดยตรง ดังนั้น การใช้น้ำของโครงการจะไม่ส่งผลกระทบที่มีนัยสำคัญต่อการใช้น้ำของชุมชนโดยรอบ ทั้งนี้ จากการประสานไปยังสำนักงานประปาสาขาลาดพร้าว กรณีที่มีผู้ขอใช้น้ำเพิ่ม สำนักงานประปาสาขาลาดพร้าวจะประสานไปยังโรงผลิตน้ำบางเขน เพื่อขอให้เพิ่มกำลังการจ่ายน้ำให้สามารถรองรับได้อย่างเพียงพอ อย่างไรก็ตาม โครงการต้องกำหนดให้มีมาตรการป้องกันและแก้ไขผลกระทบที่อาจเกิดขึ้น	1. จัดให้มีการสำรองน้ำใช้ในถังเก็บน้ำใต้ดิน และถังเก็บน้ำชั้นหลังคา ค.ส.ล. จำนวน 2 ถังในแต่ละอาคาร โดยสำรองน้ำใช้ได้ไม่น้อยกว่า 1 วัน มีรายละเอียดดังนี้ **1. อาคาร A** - **ถังเก็บน้ำใต้ดิน** จำนวน 2 ถัง สำรองเพื่ออุปโภค-บริโภค รวมปริมาณ 115 ลูกบาศก์เมตร (ดูรูปที่ 1 ประกอบ) - **ถังเก็บน้ำชั้นหลังคา ค.ส.ล.** จำนวน 2 ถัง สำรองเพื่ออุปโภค-บริโภค รวมปริมาณ 35 ลูกบาศก์เมตร **2. อาคาร B** - **ถังเก็บน้ำใต้ดิน** จำนวน 2 ถัง สำรองเพื่ออุปโภค-บริโภค รวมปริมาณ 84 ลูกบาศก์เมตร - **ถังเก็บน้ำชั้นหลังคา ค.ส.ล.** จำนวน 2 ถัง สำรองเพื่ออุปโภค-บริโภค รวมปริมาณ 28 ลูกบาศก์เมตร **3. อาคาร C** - **ถังเก็บน้ำใต้ดิน** จำนวน 2 ถัง สำรองเพื่ออุปโภค-บริโภค รวมปริมาณ 121 ลูกบาศก์เมตร	- ตรวจสอบเส้นท่อประปาและการทำงานของเครื่องสูบน้ำและวาล์วต่าง ๆ หากพบเหตุบกพร่อง ต้องดำเนินการแก้ไขทันทีเดือนละ 1 ครั้ง ตลอดระยะเวลาเปิดดำเนินการ

Porn Plaza Property co., ltd

มิถุนายน 2555 ลงชื่อ .....

(นายพรเทพ มงคลเจริญศรี และนางสาวคนึงนิจ มฆวัตสกุล)

กรรมการผู้มีอำนาจลงนามของบริษัท พรพลาซ่า พรอพเพอร์ตี้ จำกัด

มิถุนายน 2555 ลงชื่อ .....

(นายมนูญนัช ไวกาสี)

ผู้ชำนาญการด้านสิ่งแวดล้อมของ บริษัท ไท-ไท วิศวกร จำกัด

ตารางที่ 1 (ต่อ 49)

องค์ประกอบทางสิ่งแวดล้อมและคุณค่าต่างๆ	ผลกระทบต่อสิ่งแวดล้อมที่สำคัญ	มาตรการป้องกันและแก้ไขผลกระทบสิ่งแวดล้อม	มาตรการติดตามตรวจสอบผลกระทบสิ่งแวดล้อม
		- ถังเก็บน้ำชั้นหลังคา ค.ส.ล. จำนวน 2 ถัง สำรองเพื่ออุปโภค-บริโภค รวมปริมาณ 36 ลูกบาศก์เมตร **4. อาคาร D** - ถังเก็บน้ำใต้ดิน จำนวน 1 ถัง สำรองเพื่ออุปโภค-บริโภค รวมปริมาณ 2 ลูกบาศก์เมตร 2. จัดให้มีระบบสูบน้ำในแต่ละอาคารซึ่งทำหน้าที่สูบจ่ายน้ำโดยไม่ดึงน้ำใช้มาจากท่อประปาโดยตรง และควบคุมการจ่ายน้ำด้วยระบบตั้งเวลา ซึ่งกำหนดเวลาการสูบน้ำในช่วง 24.00-05.00 น. ซึ่งอยู่นอกช่วงเวลาที่ผู้พักอาศัยใกล้เคียงมีการใช้น้ำมาก 3. จัดให้มีเจ้าหน้าที่คอยดูแลรักษาระบบเส้นท่อประปาให้อยู่ในสภาพดี 4. ในการออกแบบเลือกใช้สุขภัณฑ์ที่ประหยัดน้ำ หรืออุปกรณ์ที่มีประสิทธิภาพสูงทั้งก๊อกประหยัดน้ำ ชักโครกและหัวฉีดประหยัดน้ำ 5. ติดป้ายรณรงค์การประหยัดน้ำภายในพื้นที่โครงการ 6. กำหนดให้พนักงานใช้ภาชนะรองน้ำและซักล้างอุปกรณ์ในภาชนะก่อนที่จะนำไปเช็ดถู ซึ่งจะใช้น้ำน้อยกว่าการใช้สายยางฉีดล้างทำความสะอาดโดยตรง	

Porn Plaza Property co., ltd

มิถุนายน 2555 ลงชื่อ .....

(นายพรเทพ มงคลเจริญศรี และนางสาวคนึงนิจ มฆวัตสกุล)

กรรมการผู้มีอำนาจลงนามของบริษัท พรพลาซ่า พรอพเพอร์ตี้ จำกัด

มิถุนายน 2555 ลงชื่อ .....

(นายมนูญนัช ไวกาสี)

ผู้ชำนาญการด้านสิ่งแวดล้อมของ บริษัท ไท-ไท วิศวกร จำกัด

ตารางที่ 1 (ต่อ 50)

องค์ประกอบทางสิ่งแวดล้อมและคุณค่าต่างๆ	ผลกระทบต่อสิ่งแวดล้อมที่สำคัญ	มาตรการป้องกันและแก้ไขผลกระทบสิ่งแวดล้อม	มาตรการติดตามตรวจสอบผลกระทบสิ่งแวดล้อม
		7. จัดให้มีช่างซ่อมบำรุงซึ่งทำหน้าที่ตรวจสอบรอยรั่วของอุปกรณ์ที่ใช้อย่างสม่ำเสมอเป็นประจำทุกเดือน หากพบการรั่วซึมให้รีบซ่อมแซมทันที 8. กำหนดให้มีการปิดวาล์วควบคุมการจ่ายน้ำจากท่อเมนประปาด้านหน้าโครงการเข้าสู่ถังเก็บน้ำของแต่ละอาคารในช่วง 06.00-09.00 น. และช่วงเวลา 19.00-21.00 น. ซึ่งเป็นช่วงที่ผู้พักอาศัยข้างเคียงมีการใช้น้ำเป็นจำนวนมาก	
2.3.2 การบำบัดน้ำเสีย	เมื่อโครงการเปิดดำเนินการจะมีปริมาณน้ำเสีย 258 ลูกบาศก์เมตร/วัน ซึ่งจะต้องได้รับการบำบัดก่อนที่จะระบายออกสู่ภายนอก โดยโครงการจะจัดให้มีระบบบำบัดน้ำเสียสำเร็จรูป จำนวน 4 ชุด (1 ชุด / อาคาร) แต่ละชุดมีประสิทธิภาพร้อยละ 92 คิดค่าความสกปรกเฉลี่ย (BOD) ของน้ำเสียที่เข้าระบบบำบัดน้ำเสียเท่ากับ 250 มิลลิกรัม/ลิตรและมีค่า BOD ในน้ำทิ้งไม่เกิน 20 มิลลิกรัม/ลิตร โดยน้ำทิ้งภายหลังการบำบัดแล้วบางส่วนจะถูกนำมาใช้ประโยชน์เพื่อรดน้ำต้นไม้ภายในโครงการ และน้ำทิ้งที่เหลือจากการรดน้ำต้นไม้จะระบายออกสู่ท่อระบายน้ำริมถนน	1. จัดให้มีระบบบำบัดน้ำเสียแบบสำเร็จรูป จำนวน 4 ชุด (1 ชุด/อาคาร) (ดูรูปที่ 1 ประกอบ) ซึ่งสามารถบำบัดน้ำเสียให้มีค่าตามมาตรฐานน้ำทิ้งจากอาคารประเภท ข ซึ่งกำหนดให้ค่า BOD ในน้ำทิ้งไม่เกิน 30 มิลลิกรัม/ลิตร โดยน้ำทิ้งหลังการบำบัดบางส่วนจะนำมาใช้ประโยชน์ เพื่อรดน้ำต้นไม้ภายในโครงการ สำหรับน้ำทิ้งส่วนที่เหลือจะระบายออกสู่ท่อระบายน้ำริมถนนซอยประเสริฐมนูกิจ 29 บริเวณด้านทิศใต้ต่อไป 2. จัดให้มีเจ้าหน้าที่ที่มีความรู้ความชำนาญ ดูแลรักษาและควบคุมระบบบำบัดน้ำเสีย ให้ทำงานได้อย่างต่อเนื่องและมีประสิทธิภาพ	- จัดให้มีการตรวจสอบคุณภาพน้ำ ณ จุดก่อนและหลังออกจากระบบบำบัดน้ำเสียทุกๆ 1 เดือน ตลอดระยะเวลาดำเนินการ โดยมีดัชนีที่ตรวจวัด ดังนี้ pH, BOD, Suspended Solids, TKN, Sulfide, Fat Oil & Grease, Settleable Solids, Total Dissolves Solids, Total Coliform Bacteria และ Fecal Coliform Bacteria ซึ่งมีจุดเก็บตัวอย่างน้ำ จำนวน 3 จุด คือ (ดูรูปที่ 2 ประกอบ)

Porn Plaza Property co., ltd

มิถุนายน 2555 ลงชื่อ .....

(นายพรเทพ มงคลเจริญศรี และนางสาวคนึงนิจ มฆวัตสกุล)

กรรมการผู้มีอำนาจลงนามของบริษัท พรพลาซ่า พรอพเพอร์ตี้ จำกัด

มิถุนายน 2555 ลงชื่อ .....

(นายมนูญนัช ไวกาสี)

ผู้ชำนาญการด้านสิ่งแวดล้อมของ บริษัท ไท-ไท วิศวกร จำกัด

ตารางที่ 1 (ต่อ 51)

องค์ประกอบทางสิ่งแวดล้อมและคุณค่าต่างๆ	ผลกระทบต่อสิ่งแวดล้อมที่สำคัญ	มาตรการป้องกันและแก้ไขผลกระทบสิ่งแวดล้อม	มาตรการติดตามตรวจสอบผลกระทบสิ่งแวดล้อม
	ซอยประเสริฐมนูกิจ 29 บริเวณด้านทิศใต้ต่อไป ดังนั้น จะเห็นได้ว่าโครงการไม่ได้มีการระบายน้ำลงสู่แหล่งน้ำผิวดินโดยตรง จึงคาดว่าการดำเนินโครงการจะไม่ส่งผลกระทบที่มีนัยสำคัญต่อคุณภาพน้ำบริเวณพื้นที่โครงการ	3. ประสานให้รถสูบสิ่งปฏิกูลของสำนักงานเขตลาดพร้าว มาสูบตะกอนส่วนเกินจากระบบบำบัดน้ำเสีย ไปกำจัดทุก 2 เดือน 4. จัดให้มีพนักงานตักไขมันจากบ่อดักไขมันทุก 2-3 วัน โดยนำกากไขมันมาใส่ในกระถางที่มีกระดาษทิชชู่รองที่ก้นกระถาง เพื่อให้ส่วนที่เป็นน้ำซึมออกจากกากไขมัน และทิ้งไว้จนแห้งเป็นก้อนก่อนนำใส่ถุงดำ ซึ่งสามารถทิ้งรวมกับมูลฝอยทั่วไปได้ 5. ออกแบบถังตกตะกอนของระบบบำบัดน้ำเสียแต่ละชุด ให้มีระยะเวลากักเก็บไม่เกิน 2 ชั่วโมง เพื่อมิให้เกิดการเน่าเหม็นของตะกอน 6. ติดตั้งถังบำบัด Aerosol จำนวน 1 ถัง/อาคาร เพื่อป้องกันและลดผลกระทบที่อาจเกิดขึ้นจากการเกิดละอองน้ำ (Aerosol) ที่มีการปนเปื้อนของเชื้อโรคผ่านท่อระบายอากาศของระบบบำบัดน้ำเสียออกสู่บรรยากาศภายนอก 7. จัดให้ท่อต่อก๊าซมีเทนจากระบบบำบัดน้ำเสียเข้าสู่ถังเก็บก๊าซมีเทน ความจุ 0.75 ลูกบาศก์เมตร จำนวน 1 ถัง/อาคาร และนำไปกำจัดโดยวิธีเผาทำลายทุกวัน 8. กำชับให้เจ้าหน้าที่เผาก๊าซมีเทนอย่างระมัดระวังเป็นพิเศษ	(1) คุณภาพน้ำทิ้งก่อนการบำบัด คือ บ่อดักไขมัน (2) คุณภาพน้ำทิ้งหลังการบำบัด คือ บ่อตรวจคุณภาพน้ำ (3) คุณภาพน้ำทิ้งก่อนระบายออกนอกโครงการ คือ บ่อพักน้ำสุดท้ายพร้อมตะแกรงดักขยะ

Porn Plaza Property co., ltd

มิถุนายน 2555 ลงชื่อ .....

(นายพรเทพ มงคลเจริญศรี และนางสาวคนึงนิจ มฆวัตสกุล)

กรรมการผู้มีอำนาจลงนามของบริษัท พรพลาซ่า พรอพเพอร์ตี้ จำกัด

มิถุนายน 2555 ลงชื่อ .....

(นายมนูญนัช ไวกาสี)

ผู้ชำนาญการด้านสิ่งแวดล้อมของ บริษัท ไท-ไท วิศวกร จำกัด

ตารางที่ 1 (ต่อ 52)

องค์ประกอบทางสิ่งแวดล้อมและคุณค่าต่างๆ	ผลกระทบต่อสิ่งแวดล้อมที่สำคัญ	มาตรการป้องกันและแก้ไขผลกระทบสิ่งแวดล้อม	มาตรการติดตามตรวจสอบผลกระทบสิ่งแวดล้อม
		9. ติดป้ายห้ามบุคคลภายนอกเข้าไปบริเวณถังเก็บก๊าซมีเทน โดยให้เฉพาะเจ้าหน้าที่เข้าได้เท่านั้น 10. ห้ามนำวัสดุ หรือสารเคมีต่าง ๆ ที่ไวต่อการลุกไหม้ เข้าไปไว้บริเวณใกล้กับถังเก็บก๊าซมีเทน 11. ตรวจสอบถังดับเพลิงเคมีให้สามารถใช้งานได้อยู่เสมอ หากพบว่ามีการเสียหายหรือใช้การไม่ได้ให้รีบดำเนินการแก้ไขทันที 12. ติดป้ายแนะนำการใช้อุปกรณ์แต่ละตัวไว้บริเวณที่อุปกรณ์ติดตั้งอยู่ เพื่อให้ผู้ที่อยู่ใกล้ที่เกิดเหตุสามารถใช้ได้ทันที 13. จัดให้มีเจ้าหน้าที่ฝ่ายช่างดูแลตรวจสอบระบบวาล์วเปิดปิดต่างๆ ของถังเก็บก๊าซมีเทนเป็นประจำทุกสัปดาห์	

Porn Plaza Property co., ltd

มิถุนายน 2555 ลงชื่อ .....

(นายพรเทพ มงคลเจริญศรี และนางสาวคนึงนิจ มฆวัตสกุล)

กรรมการผู้มีอำนาจลงนามของบริษัท พรพลาซ่า พรอพเพอร์ตี้ จำกัด

มิถุนายน 2555 ลงชื่อ .....

(นายมนูญนัช ไวกาสี)

ผู้ชำนาญการด้านสิ่งแวดล้อมของ บริษัท ไท-ไท วิศวกร จำกัด

ตารางที่ 1 (ต่อ 53)

องค์ประกอบทางสิ่งแวดล้อมและคุณค่าต่างๆ	ผลกระทบต่อสิ่งแวดล้อมที่สำคัญ	มาตรการป้องกันและแก้ไขผลกระทบสิ่งแวดล้อม	มาตรการติดตามตรวจสอบผลกระทบสิ่งแวดล้อม
2.3.3 การระบายน้ำ	การพัฒนาพื้นที่โครงการ มีผลทำให้อัตราการระบายน้ำออกจากโครงการเพิ่มขึ้นจาก 0.036 ลูกบาศก์เมตร/วินาที เป็น 0.068 ลูกบาศก์เมตร/วินาที และมีน้ำหลากส่วนเกินที่ต้องกักเก็บประมาณ 55 ลูกบาศก์เมตร ซึ่งอาจก่อให้เกิดผลกระทบต่อระบบระบายน้ำของชุมชนบริเวณใกล้เคียง ดังนั้น โครงการต้องมีมาตรการในการกักเก็บน้ำหลากส่วนเกิน และควบคุมการระบายน้ำไม่ให้เกินอัตราการระบายน้ำก่อนพัฒนาโครงการ เพื่อไม่ให้ส่งผลกระทบต่อชุมชนโดยรอบ นอกจากนี้ จากการประสานกับเจ้าหน้าที่สำนักงานเขตลาดพร้าว เพื่อสอบถามข้อมูลน้ำท่วมบริเวณพื้นที่โครงการ ได้รับคำชี้แจงว่า บริเวณพื้นที่โครงการในรอบ 10 ปี ที่ผ่านมาบริเวณพื้นที่โครงการจะประสบปัญหาน้ำท่วมขังที่เกิดจากฝนตกหนักระบายน้ำไม่ทัน แต่ทั้งนี้ น้ำท่วมขังที่เกิดขึ้นจะระบายลงสู่ระบบท่อระบายน้ำจนแห้งหมดภายในระยะเวลาไม่เกิน 24 ชั่วโมง นอกจากนี้ จากสถานการณ์มหาอุทกภัยที่ผ่านมา พื้นที่โครงการไม่มีน้ำท่วมขังแต่อย่างใด แต่อย่างไรก็ตาม โครงการจะจัดให้มีมาตรการป้องกัน การเฝ้าระวังและการติดตามข่าวสารเหตุการณ์น้ำท่วม หากมีแนวโน้มที่ทำให้	1. จัดให้มีการหน่วงน้ำส่วนเกินไว้ในท่อระบายน้ำ ขนาดเส้นผ่านศูนย์กลาง 0.4 และ 0.6 เมตร ความลาดเอียง 1 : 500 โดยสามารถกักเก็บน้ำได้รวม 82 ลูกบาศก์เมตร เพียงพอต่อปริมาณน้ำหลากส่วนเกินที่ต้องกักเก็บไว้ภายในพื้นที่โครงการ (55 ลูกบาศก์เมตร) 2. จำกัดขนาดท่อระบายน้ำก่อนที่จะระบายออกสู่ท่อระบายน้ำริมถนนซอยประเสริฐมนูกิจ 29 บริเวณด้านทิศใต้ของโครงการ โดยใช้ท่อขนาดเส้นผ่านศูนย์กลาง 0.1 เมตร จำนวน 2 ท่อ ซึ่งมีอัตราการระบายน้ำรวม 0.036 ลูกบาศก์เมตร/วินาที (ไม่เกิน 0.068 ลูกบาศก์เมตร/วินาที)	- ตรวจสอบดูแลบ่อพักของระบบระบายน้ำเป็นประจำทุกเดือนเพื่อป้องกันมิให้มีการสะสมของตะกอนดินในบ่อพัก ที่เป็นสาเหตุให้เกิดการอุดตัน ซึ่งเป็นอุปสรรคในการระบายน้ำ

Porn Plaza Property co., ltd

มิถุนายน 2555 ลงชื่อ .....

(นายพรเทพ มงคลเจริญศรี และนางสาวคนึงนิจ มฆวัตสกุล)

กรรมการผู้มีอำนาจลงนามของบริษัท พรพลาซ่า พรอพเพอร์ตี้ จำกัด

มิถุนายน 2555 ลงชื่อ .....

(นายมนูญนัช ไวกาสี)

ผู้ชำนาญการด้านสิ่งแวดล้อมของ บริษัท ไท-ไท วิศวกร จำกัด

ตารางที่ 1 (ต่อ 54)

องค์ประกอบทางสิ่งแวดล้อมและคุณค่าต่างๆ	ผลกระทบต่อสิ่งแวดล้อมที่สำคัญ	มาตรการป้องกันและแก้ไขผลกระทบสิ่งแวดล้อม	มาตรการติดตามตรวจสอบผลกระทบสิ่งแวดล้อม
	มีระดับน้ำท่วมสูง โครงการจะแจ้งผู้อยู่อาศัยภายในโครงการทราบและประชุมทีมนิติบุคคลอาคารชุดเพื่อหาแนวทางป้องกันร่วมกันต่อไป		
2.3.4 การจัดการมูลฝอย	มูลฝอยที่เกิดจากโครงการมีประมาณ 4.4 ลูกบาศก์เมตร/วัน แบ่งเป็น มูลฝอยทั่วไปปริมาณ 0.13 ลูกบาศก์เมตร/วัน มูลฝอยย่อยสลายได้ปริมาณ 2.02 ลูกบาศก์เมตร/วัน มูลฝอยรีไซเคิลหรือมูลฝอยที่สามารถนำไปขายได้ปริมาณ 1.85 ลูกบาศก์เมตร/วัน และมูลฝอยอันตรายปริมาณ 0.4 ลูกบาศก์เมตร/วัน ซึ่งหากโครงการไม่มีการจัดการที่ดีอาจก่อให้เกิดแหล่งเพาะตัวของเชื้อโรคและปัญหากลิ่นรบกวนได้ สำหรับการประเมินความสามารถในการจัดเก็บมูลฝอยของสำนักงานเขตลาดพร้าวจากการประสานได้รับคำชี้แจงว่า พื้นที่โครงการอยู่ในความรับผิดชอบของสำนักงานเขตลาดพร้าวถือเป็นหน้าที่โดยตรงที่ต้องดำเนินการ หากแม้ว่าในอนาคตปริมาณมูลฝอยที่เกิดขึ้นจะเกินกำลังความสามารถ	1. จัดให้มีห้องพักมูลฝอยประจำชั้นแต่ละอาคาร รายละเอียดต่อไปนี้ **- อาคาร A** จัดให้มีห้องพักมูลฝอยประจำชั้น ตั้งแต่ชั้นที่ 2 - ชั้นที่ 8 (ซึ่งเป็นชั้นพักอาศัย) จำนวน 1 ห้อง/ชั้น ตั้งอยู่บริเวณทางเดินใกล้กับลิฟต์ LI-1 ของอาคาร ซึ่งแต่ละห้องมีความกว้าง 1.5 เมตร ความยาว 1.6 เมตร ขนาดพื้นที่ 2.4 ตารางเมตร **- อาคาร B** จัดให้มีห้องพักมูลฝอยประจำชั้น ตั้งแต่ชั้นที่ 2 - ชั้นที่ 8 (ซึ่งเป็นชั้นพักอาศัย) จำนวน 1 ห้อง/ชั้น ตั้งอยู่บริเวณทางเดินใกล้กับลิฟต์ LI-1 ของอาคาร ซึ่งแต่ละห้องมีความกว้าง 1.5 เมตร ความยาว 1.65 เมตร ขนาดพื้นที่ 2.48 ตารางเมตร **- อาคาร C** จัดให้มีห้องพักมูลฝอยประจำชั้น ตั้งแต่ชั้นที่ 2 - ชั้นที่ 8 (ซึ่งเป็นชั้นพักอาศัย) จำนวน 1 ห้อง/ชั้น ตั้งอยู่บริเวณทางเดินใกล้กับลิฟต์ LI-1 ของอาคาร ซึ่งแต่ละห้องมีความกว้าง 1.5 เมตร	1. ตรวจสอบถังรองรับมูลฝอยให้มีสภาพดีอยู่เสมอทุกวัน และตลอดระยะเวลาเปิดดำเนินการ หากพบว่าถังรองรับมูลฝอยมีการผุกร่อนหรือชำรุด ต้องดำเนินการแก้ไขทันที 2. ตรวจสอบปริมาณมูลฝอยตกค้างบริเวณถังรองรับมูลฝอย และอาคารพักมูลฝอยรวมภายในโครงการทุกวัน และตลอดระยะเวลาเปิดดำเนินการหากพบว่ามีมูลฝอยตกค้างต้องรีบดำเนินการแก้ไขทันที

Pom Plaza Property co., ltd

มิถุนายน 2555 ลงชื่อ .....

(นายพรเทพ มงคลเจริญศรี และนางสาวคนึงนิจ มฆวัตสกุล)

กรรมการผู้มีอำนาจลงนามของบริษัท พรพลาซ่า พรอพเพอร์ตี้ จำกัด

มิถุนายน 2555 ลงชื่อ .....

(นายมนูญนัช ไวกาสี)

ผู้ชำนาญการด้านสิ่งแวดล้อมของ บริษัท ไท-ไท วิศวกร จำกัด

ตารางที่ 1 (ต่อ 55)

องค์ประกอบทางสิ่งแวดล้อมและคุณค่าต่างๆ	ผลกระทบต่อสิ่งแวดล้อมที่สำคัญ	มาตรการป้องกันและแก้ไขผลกระทบสิ่งแวดล้อม	มาตรการติดตามตรวจสอบผลกระทบสิ่งแวดล้อม
	ในการเก็บขนที่มีอยู่ สำนักงานเขตฯ จะจัดหาแผนรองรับให้สามารถจัดเก็บมูลฝอยได้อย่างทั่วถึงไม่ให้มีปริมาณมูลฝอยตกค้างที่อาจจะส่งผลกระทบต่อผู้พักอาศัยในพื้นที่รับผิดชอบ	ความยาว 1.6 เมตร ขนาดพื้นที่ 2.4 ตารางเมตร ทั้งนี้ ภายในห้องพักมูลฝอยประจำชั้นของแต่ละอาคารจะตั้งถังมูลฝอยขนาด 200 ลิตร ภายในรองด้วยถุงดำอีกชั้นหนึ่ง จำนวน 2 ถัง/ชั้น (ถังมูลฝอยแห้ง 1 ถัง และถังมูลฝอยเปียก 1 ถัง) และถังมูลฝอยขนาด 50 ลิตร ภายในรองด้วยถุงสีส้มอีกชั้นหนึ่ง จำนวน 1 ถัง/ชั้น (ถังมูลฝอยอันตราย) สำหรับในส่วนของห้องสำนักงานนิติบุคคลอาคารชุด (ตั้งอยู่ชั้นที่ 1 อาคาร D) ห้องสมุดและห้องออกกำลังกาย (ตั้งอยู่ชั้นที่ 2 อาคาร D) โครงการจะตั้งถังมูลฝอยขนาด 50 ลิตร จำนวน 2 ถัง (ถังมูลฝอยแห้ง 1 ถัง และถังมูลฝอยเปียก 1 ถัง) ไว้ภายในห้องดังกล่าว 2. ติดตั้งป้ายประชาสัมพันธ์ภายในพื้นที่โครงการ ให้ผู้พักอาศัยนำมูลฝอยมาไว้ในห้องพักมูลฝอยประจำชั้นดังกล่าว รวมทั้งรณรงค์ให้ผู้พักอาศัยคัดแยกมูลฝอยที่สามารถนำกลับมาใช้ได้โดยตรงเช่น ถุงพลาสติก และถุงกระดาษนำกลับมาใช้ใหม่ เพื่อลดปริมาณมูลฝอยที่เหลือทิ้งจากแต่ละห้องพัก 3. ในการขนย้ายมูลฝอยจากห้องพักมูลฝอยประจำชั้นไปยังอาคารพักมูลฝอยรวมของโครงการให้พนักงานขนไปทั้งถัง เพื่อป้องกันกรณีถุงดำภายในถังฉีกขาดและอาจมีน้ำชะมูลฝอยรั่วไหลลงพื้น	

Porn Plaza Property co., ltd

มิถุนายน 2555 ลงชื่อ .....

(นายพรเทพ มงคลเจริญศรี และนางสาวคนึงนิจ มฆวัตสกุล)

กรรมการผู้มีอำนาจลงนามของบริษัท พรพลาซ่า พรอพเพอร์ตี้ จำกัด

มิถุนายน 2555 ลงชื่อ .....

(นายมนูญนัช ไวกาสี)

ผู้ชำนาญการด้านสิ่งแวดล้อมของ บริษัท ไท-ไท วิศวกร จำกัด

ตารางที่ 1 (ต่อ 56)

องค์ประกอบทางสิ่งแวดล้อมและคุณค่าต่างๆ	ผลกระทบต่อสิ่งแวดล้อมที่สำคัญ	มาตรการป้องกันและแก้ไขผลกระทบสิ่งแวดล้อม	มาตรการติดตามตรวจสอบผลกระทบสิ่งแวดล้อม
		4. ควบคุมพนักงานไม่ให้นำมูลฝอยมากองไว้เพื่อรอการเก็บขนอย่างเคร่งครัด 5. การเก็บมูลฝอยในถุงต้องไม่ให้มีปริมาณ หรือน้ำหนักมากเกินไป ซึ่งบรรจุปริมาณมูลฝอยประมาณ 3 ใน 4 ของถุง 6. ก่อนรวบรวมมูลฝอยจากจุดต่างๆ ไปยังอาคารพักมูลฝอยรวม ต้องมัดปากถุงให้แน่น เพื่อป้องกันมูลฝอยกระจัดกระจายและสะดวกต่อการขนย้าย 7. จัดให้มีอาคารพักมูลฝอยรวม โดยแบ่งเป็นห้องพักมูลฝอยแห้งและห้องพักมูลฝอยเปียกอย่างชัดเจน ซึ่งห้องพักมูลฝอยแต่ละห้องสามารถรองรับมูลฝอยแต่ละประเภทได้ไม่น้อยกว่า 3 เท่า ของปริมาณมูลฝอยที่เกิดขึ้น ซึ่งมีรายละเอียดดังนี้ (ดูรูปที่ 1 ประกอบ) - **ห้องพักมูลฝอยแห้ง** ความกว้าง 2.19 เมตร ความยาว 2.2 เมตร ความจุประมาณ 7.2 ลูกบาศก์เมตร (คิดความสูงกองมูลฝอย 1.5 เมตร) ซึ่งสามารถรองรับมูลฝอยแห้ง ได้แก่ มูลฝอยทั่วไป มูลฝอยรีไซเคิลหรือมูลฝอยที่สามารถนำไปขายได้ และมูลฝอยอันตราย ปริมาณรวมทั้งสิ้น 2.38 ลูกบาศก์เมตร/วัน ได้อย่างเพียงพอ โดยภายในจะตั้งถังมูลฝอยอันตราย ขนาด 240 ลิตร จำนวน 2 ถัง เพื่อรองรับมูลฝอยอันตรายแยกอย่างเป็นสัดส่วน	

Porn Plaza Property co., ltd

มิถุนายน 2555 ลงชื่อ.....

(นายพรเทพ มงคลเจริญศรี และนางสาวคนึงนิจ มฆวัตสกุล)

กรรมการผู้มีอำนาจลงนามของบริษัท พรพลาซ่า พรอพเพอร์ตี้ จำกัด

มิถุนายน 2555 ลงชื่อ.....

(นายมนูญนัช ไวกาสี)

ผู้ชำนาญการด้านสิ่งแวดล้อมของ บริษัท ไท-ไท วิศวกร จำกัด

ตารางที่ 1 (ต่อ 57)

องค์ประกอบทางสิ่งแวดล้อมและคุณค่าต่างๆ	ผลกระทบต่อสิ่งแวดล้อมที่สำคัญ	มาตรการป้องกันและแก้ไขผลกระทบสิ่งแวดล้อม	มาตรการติดตามตรวจสอบผลกระทบสิ่งแวดล้อม
		- **ห้องพักมูลฝอยเปียก** ความกว้าง 1.85 เมตร ความยาว 2.2 เมตร ความจุประมาณ 6.1 ลูกบาศก์เมตร (คิดความสูงกองมูลฝอย 1.5 เมตร) ซึ่งสามารถรองรับมูลฝอยเปียก ได้แก่ มูลฝอยย่อยสลาย ประมาณ 2.02 ลูกบาศก์เมตร/วัน ได้อย่างเพียงพอ โดยภายในจะตั้งถังมูลฝอย ขนาด 240 ลิตร จำนวน 10 ถัง เพื่อรองรับถุงมูลฝอยอีกชั้นหนึ่ง ป้องกันการกระจัดกระจายของมูลฝอยกรณีถุงบรรจุมูลฝอยฉีกขาด 8. จัดให้มีถังมูลฝอยอันตรายขนาด 240 ลิตร จำนวน 2 ถัง ตั้งอยู่ภายในห้องพักมูลฝอยแห้งของโครงการ โดยก้นถังรองด้วยถุงสีส้มแยกจากมูลฝอยอื่นให้ชัดเจน 9. จัดให้มีการทำความสะอาดอาคารพักมูลฝอยรวมอย่างสม่ำเสมอ สัปดาห์ละ 1 ครั้ง เพื่อป้องกันการเพาะตัวของเชื้อโรค 10. อาคารพักมูลฝอยรวมจะมีประตูปิดมิดชิด เพื่อป้องกันกลิ่นรบกวนผู้อยู่อาศัยและชุมชนบริเวณใกล้เคียง โดยจะเปิดเฉพาะช่วงที่มีการเก็บขนมูลฝอยเท่านั้น 11. จัดให้มีท่อรวบรวมน้ำจากการล้างอาคารพักมูลฝอย เพื่อรวบรวมน้ำเสียเข้าสู่ระบบบำบัดน้ำเสียรวมก่อนระบายออกสู่ภายนอกต่อไป (ดูรูปที่ 2 ประกอบ)	

Pom Plaza Property co., ltd

มิถุนายน 2555 ลงชื่อ .....

(นายพรเทพ มงคลเจริญศรี และนางสาวคนึงนิจ มฆวัตสกุล)

กรรมการผู้มีอำนาจลงนามของบริษัท พรพลาซ่า พรอพเพอร์ตี้ จำกัด

มิถุนายน 2555 ลงชื่อ .....

(นายมนูญนัช ไวกาสี)

ผู้ชำนาญการด้านสิ่งแวดล้อมของ บริษัท ไท-ไท วิศวกร จำกัด

ตารางที่ 1 (ต่อ 58)

องค์ประกอบทางสิ่งแวดล้อมและคุณค่าต่างๆ	ผลกระทบต่อสิ่งแวดล้อมที่สำคัญ	มาตรการป้องกันและแก้ไขผลกระทบสิ่งแวดล้อม	มาตรการติดตามตรวจสอบผลกระทบสิ่งแวดล้อม
		12. จัดให้มีแม่บ้านคอยดูแลรักษาความสะอาด บริเวณห้องพักมูลฝอยประจำชั้นและอาคารพักมูลฝอยรวมอย่างสม่ำเสมอ 13. ติดตามประสานงานการจัดเก็บมูลฝอยของสำนักงานเขตลาดพร้าวให้มาเก็บมูลฝอยจากโครงการอย่างสม่ำเสมอโดยไม่มีการตกค้าง 14. ประสานกับร้านซื้อของเก่าบริเวณใกล้เคียงให้มารับซื้อมูลฝอยที่สามารถนำกลับมาใช้ได้อีกโดยตรง	
2.3.5 การใช้ไฟฟ้า	โครงการตั้งอยู่ในเขตพื้นที่การให้บริการของการไฟฟ้านครหลวงเขตลาดพร้าว ซึ่งมีความสามารถในการให้บริการไฟฟ้าแก่ชุมชนและโครงการได้อย่างเพียงพอ	1. โครงการติดตั้งระบบไฟฟ้า ดังนี้ - **ระบบไฟฟ้าปกติ** โครงการแจกจ่ายระบบไฟฟ้าหลักของแต่ละอาคาร รายละเอียดดังนี้ **1. อาคาร A** รับกระแสไฟฟ้าจากการไฟฟ้านครหลวงเขตลาดพร้าว โดยจำหน่ายไฟฟ้าแรงสูงผ่านหม้อแปลง ชนิด Oil Type ขนาด 1,000 KVA จำนวน 1 ชุด แปลงไฟ 24 KV เป็น 416/240 V เพื่อจ่ายไปยัง Load ต่างๆ ในภาวะปกติ โดยอาคาร A จะมีความต้องการใช้ไฟฟ้าประมาณ 830 KVA	- ตรวจสอบการทำงานของระบบไฟฟ้า และซ่อมบำรุงระบบไฟฟ้าและอุปกรณ์ไฟฟ้าภายในโครงการเดือนละ 1 ครั้ง ตลอดระยะเวลาเปิดดำเนินการ หากพบว่าชำรุดให้ดำเนินการแก้ไขทันที

Porn Plata Property co., ltd

มิถุนายน 2555 ลงชื่อ .....

(นายพรเทพ มงคลเจริญศรี และนางสาวคนึงนิจ มฆวัตสกุล)

กรรมการผู้มีอำนาจลงนามของบริษัท พรพลาซ่า พรอพเพอร์ตี้ จำกัด

มิถุนายน 2555 ลงชื่อ .....

(นายมนูญนัช ไวกาสี)

ผู้ชำนาญการด้านสิ่งแวดล้อมของ บริษัท ไท-ไท วิศวกร จำกัด

ตารางที่ 1 (ต่อ 59)

องค์ประกอบทางสิ่งแวดล้อมและคุณค่าต่างๆ	ผลกระทบต่อสิ่งแวดล้อมที่สำคัญ	มาตรการป้องกันและแก้ไขผลกระทบสิ่งแวดล้อม	มาตรการติดตามตรวจสอบผลกระทบสิ่งแวดล้อม
		2. อาคาร B รับกระแสไฟฟ้าจากการไฟฟ้านครหลวงเขตลาดพร้าว โดยจำหน่ายไฟฟ้าแรงสูงผ่านหม้อแปลง ชนิด Oil Type ขนาด 1,000 KVA จำนวน 1 ชุด แปลงไฟ 24 KV เป็น 416/240 V เพื่อจ่ายไปยัง Load ต่างๆ ในภาวะปกติ โดยอาคาร B จะมีความต้องการใช้ไฟฟ้าประมาณ 784 KVA **3. อาคาร C** รับกระแสไฟฟ้าจากการไฟฟ้านครหลวงเขตลาดพร้าว โดยจำหน่ายไฟฟ้าแรงสูงผ่านหม้อแปลง ชนิด Oil Type ขนาด 1,000 KVA จำนวน 1 ชุด แปลงไฟ 24 KV เป็น 416/240 V เพื่อจ่ายไปยัง Load ต่างๆ ในภาวะปกติ โดยอาคาร C จะมีความต้องการใช้ไฟฟ้าประมาณ 859 KVA **4. อาคาร D** รับกระแสไฟฟ้าจากการไฟฟ้านครหลวงเขตลาดพร้าว โดยจำหน่ายไฟฟ้าแรงสูงผ่านหม้อแปลง ชนิด Oil Type ขนาด 1,000 KVA จำนวน 1 ชุด แปลงไฟ 24 KV เป็น 416/240 V เพื่อจ่ายไปยัง Load ต่างๆ ในภาวะปกติ โดยอาคาร D จะมีความต้องการใช้ไฟฟ้าประมาณ 62 KVA - **ระบบไฟฟ้าฉุกเฉิน** ในกรณีไฟฟ้าปกติขัดข้อง โครงการจะจัดเตรียมระบบไฟฟ้าสำรองโดยติดตั้ง Battery ขนาด 12 V และ	

Porn Plaza Property co., ltd

มิถุนายน 2555 ลงชื่อ .....

(นายพรเทพ มงคลเจริญศรี และนางสาวคนึงนิจ มฆวัตสกุล)

กรรมการผู้มีอำนาจลงนามของบริษัท พรพลาซ่า พรอพเพอร์ตี้ จำกัด

มิถุนายน 2555 ลงชื่อ .....

(นายมนูญนัช ไวกาสี)

ผู้ชำนาญการด้านสิ่งแวดล้อมของ บริษัท ไท-ไท วิศวกร จำกัด

ตารางที่ 1 (ต่อ 60)

องค์ประกอบทางสิ่งแวดล้อมและคุณค่าต่างๆ	ผลกระทบต่อสิ่งแวดล้อมที่สำคัญ	มาตรการป้องกันและแก้ไขผลกระทบสิ่งแวดล้อม	มาตรการติดตามตรวจสอบผลกระทบสิ่งแวดล้อม
		เครื่องกำเนิดไฟฟ้าขนาด 125 V จำนวน 1 ชุด/อาคาร สามารถสำรองไฟฟ้าได้นาน 2 ชั่วโมง 2. รณรงค์ให้ผู้พักอาศัยและพนักงานใช้ไฟฟ้าอย่างประหยัด	
2.3.6 การอนุรักษ์พลังงาน	โครงการมีความต้องการใช้ไฟฟ้ารวมทั้งสิ้น 2,535 KVA ซึ่งเป็นปริมาณไฟฟ้าค่อนข้างมาก ดังนั้น โครงการต้องกำหนดให้มีมาตรการอนุรักษ์พลังงานภายในโครงการเพื่อให้การใช้พลังงานภายในอาคารสามารถลดลงได้	1. การอนุรักษ์พลังงานไฟฟ้าของเจ้าของโครงการ มีดังนี้ (1) ออกแบบอาคารตามกฎกระทรวงกำหนดประเภท หรือขนาดของอาคาร และมาตรฐาน หลักเกณฑ์ และวิธีการในการออกแบบอาคารเพื่อการอนุรักษ์พลังงาน พ.ศ. 2552 **- ระบบกรอบอาคาร** ค่าการถ่ายเทความร้อนรวมของผนังด้านนอกของอาคารในส่วนที่มีการปรับอากาศของอาคาร A เท่ากับ 29.67 วัตต์/ตารางเมตร อาคาร B เท่ากับ 29.59 วัตต์/ตารางเมตร อาคาร C เท่ากับ 29.77 วัตต์/ตารางเมตร และอาคาร D เท่ากับ 29.72 วัตต์/ตารางเมตร ซึ่งไม่เกิน 30 วัตต์/ตารางเมตร **- ระบบไฟฟ้าแสงสว่าง** ค่าการใช้ไฟฟ้าส่องสว่างภายในอาคาร A โดยมีค่าตั้งแต่ 8.73 วัตต์/ตารางเมตร ซึ่งบริเวณที่มีค่ามากสุดในการใช้ไฟฟ้าส่องสว่าง	-

Porn Plaza Property co., ltd

มิถุนายน 2555 ลงชื่อ .....

(นายพรเทพ มงคลเจริญศรี และนางสาวคนึงนิจ มฆวัตสกุล)

กรรมการผู้มีอำนาจลงนามของบริษัท พรพลาซ่า พรอพเพอร์ตี้ จำกัด

มิถุนายน 2555 ลงชื่อ .....

(นายมนูญนัช ไวกาสี)

ผู้ชำนาญการด้านสิ่งแวดล้อมของ บริษัท ไท-ไท วิศวกร จำกัด

ตารางที่ 1 (ต่อ 61)

องค์ประกอบทางสิ่งแวดล้อมและคุณค่าต่างๆ	ผลกระทบต่อสิ่งแวดล้อมที่สำคัญ	มาตรการป้องกันและแก้ไขผลกระทบสิ่งแวดล้อม	มาตรการติดตามตรวจสอบผลกระทบสิ่งแวดล้อม
		คือ ห้องปั๊ม อาคาร B โดยมีค่าตั้งแต่ 8.64 วัตต์/ตารางเมตร ซึ่งบริเวณที่มีค่ามากสุดในการใช้ไฟฟ้าส่องสว่าง คือ ห้องพักมูลฝอย อาคาร C โดยมีค่าตั้งแต่ 7.38 วัตต์/ตารางเมตร ซึ่งบริเวณที่มีค่ามากสุดในการใช้ไฟฟ้าส่องสว่าง คือ ห้องปั๊ม และอาคาร D โดยมีค่าตั้งแต่ 11.64 วัตต์/ตารางเมตร ซึ่งบริเวณที่มีค่ามากสุดในการใช้ไฟฟ้าส่องสว่าง คือ ห้องเก็บของ ซึ่งไม่เกิน 12 วัตต์/ตารางเมตร (2) ปลูกต้นไม้ภายในโครงการให้มากที่สุด ในบริเวณพื้นที่ว่างซึ่งไม่ใช่ถนนและทางวิ่ง (3) ใช้ฉนวนบุเพดาน ซึ่งสามารถลดกำลังการใช้ระบบปรับอากาศลงได้ 1 ตันความเย็นต่อพื้นที่ 100 ตารางเมตร (4) ติดป้ายประชาสัมพันธ์ภายในพื้นที่โครงการให้ทำการล้างแอร์ เป็นประจำสม่ำเสมอ พร้อมระบุเบอร์ติดต่อช่างซ่อม/ล้างแอร์ เพื่ออำนวยความสะดวกผู้พักอาศัยภายในโครงการ (5) โครงการประสานกับช่างซ่อม/ล้างแอร์ โดยจัดให้มีช่วงลดราคาในการล้างทำความสะอาดเครื่องปรับอากาศ เพื่อเป็นแรงจูงใจให้กับผู้พักอาศัย	

Porn Plaza Property Co., Ltd.

มิถุนายน 2555 ลงชื่อ .....

(นายพรเทพ มงคลเจริญศรี และนางสาวคนึงนิจ มฆวัตสกุล)

กรรมการผู้มีอำนาจลงนามของบริษัท พรพลาซ่า พรอพเพอร์ตี้ จำกัด

มิถุนายน 2555 ลงชื่อ .....

(นายมนูญนัช ไวกาสี)

ผู้ชำนาญการด้านสิ่งแวดล้อมของ บริษัท ไท-ไท วิศวกร จำกัด

ตารางที่ 1 (ต่อ 62)

องค์ประกอบทางสิ่งแวดล้อมและคุณค่าต่างๆ	ผลกระทบต่อสิ่งแวดล้อมที่สำคัญ	มาตรการป้องกันและแก้ไขผลกระทบสิ่งแวดล้อม	มาตรการติดตามตรวจสอบผลกระทบสิ่งแวดล้อม
		(6) แยกสวิตซ์ควบคุมอุปกรณ์ไฟฟ้าแสงสว่าง แทนการใช้หนึ่งตัวควบคุมหลอดแสงสว่างจำนวนมาก (7) ติดตั้งเครื่องปรับระดับแสงสว่าง (Dimmer) บริเวณห้องที่ใช้สำหรับงานอเนกประสงค์ ซึ่งบางครั้งต้องการแสงสว่างมาก แต่บางครั้งต้องการน้อย (8) คำนวณและเลือกขนาดสายไฟให้มีความสูญเสียต่ำ ทำได้โดยเพิ่มขนาดสายให้โตขึ้นเนื่องจากสายมีความ ต้านทานต่ำกว่า จึงทำให้สามารถลดความสูญเสีย เนื่องจากแรงดันไฟฟ้าตก และลดค่าไฟฟ้าลงได้ (9) ในการติดตั้งระบบไฟฟ้าให้เลือกใช้บัลลาสต์อิเล็กทรอนิกส์ ซึ่งช่วยประหยัดไฟได้ 10 วัตต์/หลอด ประหยัดพลังงานได้ร้อยละ 30 เมื่อเทียบกับบัลลาสต์ชนิดแกนเหล็กธรรมดา (10) ใช้หลอดไฟประหยัดพลังงานแบบขดที่เรียกว่า Compact Fluorescent Light Bulb (CFL) เพราะจะกินไฟเพียง 1 ใน 4 ของหลอดเดิมและมีอายุการ ใช้งานนานกว่าหลายปีมากให้แสงสว่างสูง และมีสีที่นุ่มนวลมีอายุการใช้งานยาวนาน และความร้อนที่ ตัวหลอดน้อยกว่าเมื่อเทียบกับหลอด Incandescent (หลอดมีไส้)	

Porn Plaza

มิถุนายน 2555 ลงชื่อ.....

(นายพรเทพ มงคลเจริญศรี และนางสาวคนึงนิจ มฆวัตสกุล)

กรรมการผู้มีอำนาจลงนามของบริษัท พรพลาซ่า พรอพเพอร์ตี้ จำกัด

มิถุนายน 2555 ลงชื่อ.....

(นายมนูญนัช ไวกาสี)

ผู้ชำนาญการด้านสิ่งแวดล้อมของ บริษัท ไท-ไท วิศวกร จำกัด

ตารางที่ 1 (ต่อ 63)

องค์ประกอบทางสิ่งแวดล้อมและคุณค่าต่างๆ	ผลกระทบต่อสิ่งแวดล้อมที่สำคัญ	มาตรการป้องกันและแก้ไขผลกระทบสิ่งแวดล้อม	มาตรการติดตามตรวจสอบผลกระทบสิ่งแวดล้อม
		(11) ตั้งเวลาให้ประตูลิฟต์ปิดเองจะช่วยลดความจำเป็นใน การใช้พลังงานไฟฟ้าของการขับเคลื่อนมอเตอร์เปิด-ปิดประตู (12) ส่งเสริม รณรงค์กิจกรรมให้มีการเดินขึ้น-ลงแทนการใช้ลิฟต์สำหรับพนักงานและผู้พักอาศัย (13) แสดงเลขชั้นที่ชัดเจน สามารถมองเห็นได้ง่าย จะช่วยลดการเดินทางหลงชั้นและลดการใช้ลิฟต์ที่ไม่จำเป็น (14) ติดตั้งอุปกรณ์ปรับความเร็วรอบมอเตอร์ VSD เพื่อลดการใช้พลังงานไฟฟ้าที่เครื่องสูบน้ำ (15) ประชาสัมพันธ์ให้ผู้พักอาศัยตั้งอุณหภูมิในเครื่องปรับอากาศให้เหมาะสม ประมาณ 25-26 องศาเซลเซียส (16) ปิดเครื่องปรับอากาศในช่วงเวลาพักเที่ยง สำหรับห้องสำนักงานให้ใช้วิธีการลดการทำงานของคอมเพรสเซอร์ โดยปรับเทอร์โมสตัสให้อยู่ที่อุณหภูมิสูงสุด เพื่อให้คอมเพรสเซอร์หยุดทำงาน (17) ปิดไฟฟ้าแสงสว่างเวลาพักเที่ยงสำหรับพื้นที่สำนักงาน 2. การอนุรักษ์พลังงานไฟฟ้าที่รณรงค์ให้ผู้พักอาศัยปฏิบัติ มีดังนี้ (1) รณรงค์ให้ตั้งอุณหภูมิในเครื่องปรับอากาศให้เหมาะสม ประมาณ 25-26 องศาเซลเซียส	

Porn Plaza Property co.,ltd

มิถุนายน 2555 ลงชื่อ .....

(นายพรเทพ มงคลเจริญศรี และนางสาวคนึงนิจ มฆวัตสกุล)

กรรมการผู้มีอำนาจลงนามของบริษัท พรพลาซ่า พรอพเพอร์ตี้ จำกัด

มิถุนายน 2555 ลงชื่อ .....

(นายมนูญนัช ไวกาสี)

ผู้ชำนาญการด้านสิ่งแวดล้อมของ บริษัท ไท-ไท วิศวกร จำกัด

ตารางที่ 1 (ต่อ 64)

องค์ประกอบทางสิ่งแวดล้อมและคุณค่าต่างๆ	ผลกระทบต่อสิ่งแวดล้อมที่สำคัญ	มาตรการป้องกันและแก้ไขผลกระทบสิ่งแวดล้อม	มาตรการติดตามตรวจสอบผลกระทบสิ่งแวดล้อม
		(2) รณรงค์ให้เปิดเครื่องระบายอากาศเท่าที่จำเป็น (3) รณรงค์ให้บำรุงรักษาเครื่องปรับอากาศอย่างสม่ำเสมอ (4) รณรงค์ให้ทำความสะอาดแผ่นกรองอากาศด้านหน้าและแผ่นระบายความร้อนด้านหลังทุก ๆ เดือน (5) รณรงค์ให้เลือกใช้เครื่องปรับอากาศประสิทธิภาพสูงและประหยัดพลังงาน (6) รณรงค์ให้หมั่นดูแลทำความสะอาดเรื่องฝุ่นละออง หรือบำรุงรักษาอุปกรณ์ไฟฟ้าแสงสว่างอย่างต่อเนื่องและสม่ำเสมอ	

Pom Plaza Property Co., Ltd.

มิถุนายน 2555 ลงชื่อ .....

(นายพรเทพ มงคลเจริญศรี และนางสาวคนึงนิจ มฆวัตสกุล)

กรรมการผู้มีอำนาจลงนามของบริษัท พรพลาซ่า พรอพเพอร์ตี้ จำกัด

มิถุนายน 2555 ลงชื่อ .....

(นายมนูญนัช ไวกาสี)

ผู้ชำนาญการด้านสิ่งแวดล้อมของ บริษัท ไท-ไท วิศวกร จำกัด

ตารางที่ 1 (ต่อ 65)

องค์ประกอบทางสิ่งแวดล้อมและคุณค่าต่างๆ	ผลกระทบต่อสิ่งแวดล้อมที่สำคัญ	มาตรการป้องกันและแก้ไขผลกระทบสิ่งแวดล้อม	มาตรการติดตามตรวจสอบผลกระทบสิ่งแวดล้อม
2.3.7 การป้องกันอัคคีภัย	โครงการเป็นอาคารชุดพักอาศัย ขนาดความสูง 8 ชั้น จำนวน 3 อาคาร (อาคาร A B และ C) และอาคารบริการ (อาคาร D) ขนาดความสูง 2 ชั้น จำนวน 1 อาคาร ไม่จัดเป็นประเภทอาคารสูงและอาคารขนาดใหญ่พิเศษ ดังนั้น ในการประเมินระบบป้องกันและเตือนอัคคีภัยที่โครงการจัดเตรียมกับข้อกฎหมาย บริษัทที่ปรึกษาจะเปรียบเทียบกับข้อกำหนดของกฎกระทรวงฉบับที่ 47 (พ.ศ. 2540) และฉบับที่ 55 (พ.ศ. 2543) ออกตามความในพระราชบัญญัติควบคุมอาคาร พ.ศ. 2522 ดังนั้น โครงการจึงจัดให้มีระบบป้องกันและเตือนอัคคีภัยเป็นไปตามข้อกำหนดของกฎกระทรวง ฉบับที่ 47 (พ.ศ. 2540) และกฎกระทรวง ฉบับที่ 55 (พ.ศ. 2543) ออกตามความในพระราชบัญญัติควบคุมอาคาร พ.ศ. 2522 ทุกประการ และจากการคำนวณระยะเวลาหนีไฟของแต่ละอาคารจะใช้เวลาประมาณ 5 นาที ซึ่งไม่เกินค่ามาตรฐานที่กำหนดคือ 60 นาที ดังนั้น โครงการจึงมีความสามารถ และมีประสิทธิภาพเพียงพอในการป้องกันอัคคีภัย โดยไม่มีผลกระทบที่มีนัยสำคัญต่อสภาพแวดล้อมและชุมชนใกล้เคียง อย่างไรก็ตาม โครงการต้องกำหนดให้มีมาตรการป้องกันและแก้ไขผลกระทบที่อาจเกิดขึ้น	1. จัดให้มีระบบป้องกันและเตือนอัคคีภัยของโครงการ รายละเอียดดังนี้ **<u>ระบบป้องกันอัคคีภัย</u>** 1) ระบบท่อยืน จัดให้มีท่อยืน (Stand Pipe) ขนาดเส้นผ่านศูนย์กลาง 4 นิ้ว จำนวน 4 ท่อ/อาคาร เพื่อรับน้ำดับเพลิงจากรถดับเพลิงสถานีดับเพลิงบางเขน 2) ติดตั้งหัวรับน้ำดับเพลิงภายนอกอาคาร (Fire Department Connector : FDC) ขนาด 4 x 1½ x 1½ นิ้ว พร้อม Check Valve จำนวน 1 ชุด ซึ่งติดตั้งไว้ในบริเวณด้านหน้าอาคารใกล้กับทางเข้า-ออกของโครงการ ซึ่งตำแหน่งดังกล่าวมีความสะดวกในการรับน้ำจากรถดับเพลิงของสถานีดับเพลิงบางเขน เพื่อส่งน้ำดับเพลิงไปตามท่อยืน และจ่ายไปยังท่อน้ำดับเพลิงที่ต่อกับตู้เก็บสายฉีดน้ำดับเพลิงพร้อมอุปกรณ์ (FHC) ภายในอาคารต่อไป (ดูรูปที่ 3 ประกอบ) 3) ติดตั้งตู้เก็บสายฉีดน้ำดับเพลิงพร้อมอุปกรณ์ (Fire Hose Cabinet : FHC) ภายในอาคาร A B และ C โดยติดตั้งบริเวณโถงทางเดินใกล้กับบันได ST-1 และ ST-2 ตั้งแต่ชั้นที่ 2 ถึงชั้นที่ 8 จำนวน 2 ตู้/ชั้น/อาคาร รวมจำนวนทั้งสิ้น 14 ตู้/อาคาร	- ตรวจสอบอุปกรณ์ป้องกันและเตือนอัคคีภัยให้อยู่ในสภาพที่พร้อมใช้งานเป็นประจำตลอดระยะเวลาเปิดดำเนินการ หากพบว่ามีความเสียหาย หรือใช้การไม่ได้ให้รีบดำเนินการแก้ไขทันที

Porn Plaza Property co.,ltd

มิถุนายน 2555 ลงชื่อ .....

(นายพรเทพ มงคลเจริญศรี และนางสาวคนึงนิจ มฆวัตสกุล)

กรรมการผู้มีอำนาจลงนามของบริษัท พรพลาซ่า พรอพเพอร์ตี้ จำกัด

มิถุนายน 2555 ลงชื่อ .....

(นายมนูญนัช ไวกาสี)

ผู้ชำนาญการด้านสิ่งแวดล้อมของ บริษัท ไท-ไท วิศวกร จำกัด

ตารางที่ 1 (ต่อ 66)

องค์ประกอบทางสิ่งแวดล้อมและคุณค่าต่างๆ	ผลกระทบต่อสิ่งแวดล้อมที่สำคัญ	มาตรการป้องกันและแก้ไขผลกระทบสิ่งแวดล้อม	มาตรการติดตามตรวจสอบผลกระทบสิ่งแวดล้อม
		4) ติดตั้งถังดับเพลิงเคมีแบบมือถือ ขนาด 10 ปอนด์ ภายในตู้เก็บสายฉีดน้ำดับเพลิงพร้อมอุปกรณ์ (Fire Hose Cabinet : FHC) จำนวน 14 ตู้ / อาคาร ภายในอาคาร A B และ C สำหรับอาคาร D จะติดตั้งถังดับเพลิงแบบมือถือ เป็นตู้เก็บสายฉีดน้ำดับเพลิงพร้อมอุปกรณ์ (Fire Hose Cabinet : FHC) จำนวน 2 ตู้ 5) บันไดที่ใช้หนีไฟของแต่ละอาคารมีรายละเอียดดังนี้ **(1) อาคาร A** - บันได ST-01 ตั้งอยู่บริเวณด้านทิศตะวันออกของอาคาร เป็นบันไดที่สามารถลงจากชั้นหลังคา ค.ส.ล. ถึงชั้นที่ 1 ตัวบันไดทำด้วยคอนกรีตเสริมเหล็ก ความกว้าง 1.6 เมตร ลูกตั้งสูง 0.175-0.178 เมตร ลูกนอนกว้าง 0.25 เมตร ชานพักกว้าง 1.7 เมตร มีราวบันได 1 ด้าน - บันได ST-02 ตั้งอยู่บริเวณด้านทิศตะวันตกของอาคาร เป็นบันไดที่สามารถลงจากชั้นที่ 8 ถึงชั้นที่ 1 ตัวบันไดทำด้วยคอนกรีตเสริมเหล็ก ความกว้าง 1.3 เมตร ลูกตั้ง 0.175-0.178 เมตร ลูกนอนกว้าง 0.25 เมตร ชานพักกว้าง 1.45 เมตร มีราวบันได 1 ด้าน	

Pom Plaza Property Co., Ltd

มิถุนายน 2555 ลงชื่อ .....

(นายพรเทพ มงคลเจริญศรี และนางสาวคนึงนิจ มฆวัตสกุล)

กรรมการผู้มีอำนาจลงนามของบริษัท พรพลาซ่า พรอพเพอร์ตี้ จำกัด

มิถุนายน 2555 ลงชื่อ .....

(นายมนูญนัช ไวกาสี)

ผู้ชำนาญการด้านสิ่งแวดล้อมของ บริษัท ไท-ไท วิศวกร จำกัด

ตารางที่ 1 (ต่อ 67)

องค์ประกอบทางสิ่งแวดล้อมและคุณค่าต่างๆ	ผลกระทบต่อสิ่งแวดล้อมที่สำคัญ	มาตรการป้องกันและแก้ไขผลกระทบสิ่งแวดล้อม	มาตรการติดตามตรวจสอบผลกระทบสิ่งแวดล้อม
		(2) อาคาร B - บันได ST-01 ตั้งอยู่บริเวณด้านทิศตะวันตกของอาคาร เป็นบันไดที่สามารถลงจากชั้นหลังคาถึง ค.ส.ล. ชั้นที่ 1 ตัวบันไดทำด้วยคอนกรีตเสริมเหล็ก ความกว้าง 1.7 เมตร ลูกตั้งสูง 0.175-0.178 เมตร ลูกนอนกว้าง 0.25 เมตร ชานพักกว้าง 1.75 เมตร มีราวบันได 1 ด้าน - บันได ST-02 ตั้งอยู่บริเวณด้านทิศตะวันออกของอาคาร เป็นบันไดที่สามารถลงจากชั้นที่ 8 ถึงชั้นที่ 1 ตัวบันไดทำด้วยคอนกรีตเสริมเหล็ก ความกว้าง 1.14 เมตร ลูกตั้งสูง 0.175-0.178 เมตร ลูกนอนกว้าง 0.25 เมตร ชานพักกว้าง 1.55 เมตร มีราวบันได 1 ด้าน **(3) อาคาร C** - บันได ST-01 ตั้งอยู่บริเวณด้านทิศตะวันออกของอาคาร เป็นบันไดที่สามารถลงจากชั้นหลังคา ค.ส.ล ถึงชั้นที่ 1 ตัวบันไดทำด้วยคอนกรีตเสริมเหล็ก ความกว้าง 1.7 เมตร ลูกตั้งสูง 0.175-0.178 เมตร ลูกนอนกว้าง 0.25 เมตร ชานพักกว้าง 1.6 เมตร มีราวบันได 1 ด้าน	

Porn Plaza Property co., ltd

มิถุนายน 2555 ลงชื่อ .....

(นายพรเทพ มงคลเจริญศรี และนางสาวคนึงนิจ มฆวัตสกุล)

กรรมการผู้มีอำนาจลงนามของบริษัท พรพลาซ่า พรอพเพอร์ตี้ จำกัด

มิถุนายน 2555 ลงชื่อ .....

(นายมนูญนัช ไวกาสี)

ผู้ชำนาญการด้านสิ่งแวดล้อมของ บริษัท ไท-ไท วิศวกร จำกัด

ตารางที่ 1 (ต่อ 68)

องค์ประกอบทางสิ่งแวดล้อมและคุณค่าต่างๆ	ผลกระทบต่อสิ่งแวดล้อมที่สำคัญ	มาตรการป้องกันและแก้ไขผลกระทบสิ่งแวดล้อม	มาตรการติดตามตรวจสอบผลกระทบสิ่งแวดล้อม
		- บันได ST-02 ตั้งอยู่บริเวณด้านทิศตะวันตกของอาคาร เป็นบันไดที่สามารถลงจากชั้นที่ 8 ถึงชั้นที่ 1 ตัวบันไดทำด้วยคอนกรีตเสริมเหล็ก ความกว้าง 1.4 เมตร ลูกตั้งสูง 0.175-0.178 เมตร ลูกนอนกว้าง 0.25 เมตร ชานพักกว้าง 1.3 เมตร มีราวบันได 1 ด้าน **<u>ระบบเตือนอัคคีภัย</u>** 1) แผงควบคุม (Fire Alarm Control Panel : FCP) จะทำหน้าที่เป็นจุดศูนย์รวมการรับ-ส่งสัญญาณตรวจรับ โดยเมื่ออุปกรณ์ชุดแจ้งเหตุที่ติดตั้งไว้เริ่มทำงาน จะส่งสัญญาณไปยังแผงควบคุม เพื่อให้เจ้าหน้าที่ในห้องควบคุมตรวจสอบ และหากเป็นเหตุเพลิงไหม้จะส่งสัญญาณแจ้งเหตุให้ทราบทั่วทั้งอาคาร 2) เครื่องตรวจจับควัน (Smoke Detector) เป็นตัวรับกลุ่มควันที่เกิดจากเพลิงไหม้ภายในอาคาร และส่งสัญญาณไปยังแผงควบคุม เพื่อให้เจ้าหน้าที่ในห้องควบคุมทราบ และส่งสัญญาณแจ้งเหตุให้ทราบทั่วทั้งอาคาร ซึ่งโครงการจะติดตั้งเครื่องตรวจจับควันบริเวณบริเวณห้องชุดพักอาศัย ห้องออกกำลังกาย ห้องสมุด ห้องนิติบุคคลอาคารชุด ห้องเครื่องปั๊มน้ำ โถงต้อนรับ โถงทางเดิน โถงลิฟต์และโถงบันได รวมจำนวนทั้งสิ้น 1,001 จุด	

Porn Plaza Co., Ltd

มิถุนายน 2555 ลงชื่อ .....

(นายพรเทพ มงคลเจริญศรี และนางสาวคนึงนิจ มฆวัตสกุล)

กรรมการผู้มีอำนาจลงนามของบริษัท พรพลาซ่า พรอพเพอร์ตี้ จำกัด

มิถุนายน 2555 ลงชื่อ .....

(นายมนูญนัช ไวกาสี)

ผู้ชำนาญการด้านสิ่งแวดล้อมของ บริษัท ไท-ไท วิศวกร จำกัด

ตารางที่ 1 (ต่อ 69)

องค์ประกอบทางสิ่งแวดล้อมและคุณค่าต่างๆ	ผลกระทบต่อสิ่งแวดล้อมที่สำคัญ	มาตรการป้องกันและแก้ไขผลกระทบสิ่งแวดล้อม	มาตรการติดตามตรวจสอบผลกระทบสิ่งแวดล้อม
		3) เครื่องตรวจจับความร้อน (Heat Detector) เป็นตัวจับความร้อนที่เกิดจากเพลิงไหม้ภายในโครงการ และส่งสัญญาณไปตามแผงควบคุม ซึ่งโครงการจะติดตั้งเครื่องตรวจจับความร้อนบริเวณพื้นที่จอดรถ และห้องครัวภายในห้องชุดพักอาศัยทุกห้อง รวมจำนวนทั้งสิ้น 375 จุด 4) เครื่องแจ้งเหตุโดยใช้มือดึง (Fire Alarm Manual Station) เป็นตัวส่งสัญญาณเตือนภัย ซึ่งโครงการจะติดตั้งเครื่องแจ้งเหตุโดยใช้มือดึงบริเวณพื้นที่จอดรถ และบริเวณโถงทางเดิน รวมจำนวนทั้งสิ้น 48 จุด 5) โทรศัพท์ฉุกเฉิน (Fire Phone Jack) จะติดตั้งบริเวณเดียวกันกับเครื่องแจ้งเหตุโดยใช้มือดึง รวมจำนวนทั้งสิ้น 51 จุด 2. โครงการกำหนดจุดรวมคนเบื้องต้น จำนวน 2 จุด โดยมีรายละเอียดจุดรวมคนแต่ละจุดดังนี้ (ดูรูปที่ 4 ประกอบ) **1. จุดที่ 1 จุดรวมคนสำหรับอาคาร A และพนักงานของโครงการ** จัดไว้บริเวณพื้นที่สีเขียวด้านทิศเหนือและทิศใต้ของอาคารบริการ (อาคาร D) ทั้งนี้ พื้นที่สีเขียวดังกล่าว มีขนาดพื้นที่ประมาณ 159 ตารางเมตร เป็นพื้นที่ปลูกไม้ยืนต้น 9 ตารางเมตร คงเหลือพื้นที่ที่สามารถยืนรวมคนได้ 150 ตารางเมตร โดย 1 คน จะใช้พื้นที่	

Porn Plaza Property co., ltd

มิถุนายน 2555 ลงชื่อ .....

(นายพรเทพ มงคลเจริญศรี และนางสาวคนึงนิจ มฆวัตสกุล)

กรรมการผู้มีอำนาจลงนามของบริษัท พรพลาซ่า พรอพเพอร์ตี้ จำกัด

มิถุนายน 2555 ลงชื่อ .....

(นายมนูญนัช ไวกาสี)

ผู้ชำนาญการด้านสิ่งแวดล้อมของ บริษัท ไท-ไท วิศวกร จำกัด

ตารางที่ 1 (ต่อ 70)

องค์ประกอบทางสิ่งแวดล้อมและคุณค่าต่างๆ	ผลกระทบต่อสิ่งแวดล้อมที่สำคัญ	มาตรการป้องกันและแก้ไขผลกระทบสิ่งแวดล้อม	มาตรการติดตามตรวจสอบผลกระทบสิ่งแวดล้อม
		ยืนประมาณ 0.25 ตารางเมตร ดังนั้น สามารถรองรับจำนวนคนได้ประมาณ 600 คน ซึ่งเพียงพอต่อผู้พักอาศัยของอาคาร A ที่มีจำนวน 515 คน และพนักงาน จำนวน 18 คน **2. จุดที่ 2 จุดรวมคนสำหรับอาคาร B และ C** จัดไว้บริเวณพื้นที่สีเขียวด้านทิศตะวันออกของอาคาร B ทั้งนี้ พื้นที่สีเขียวดังกล่าวมีขนาดพื้นที่ประมาณ 335 ตารางเมตร เป็นพื้นที่ปลูกไม้ยืนต้น 12 ตารางเมตร คงเหลือพื้นที่ที่สามารถยืนรวมคนได้ 323 ตารางเมตร โดย 1 คน จะใช้พื้นที่ยืนประมาณ 0.25 ตารางเมตร ดังนั้น สามารถรองรับจำนวนคนได้ประมาณ 1,292 คน ซึ่งเพียงพอต่อผู้พักอาศัยของอาคาร Bและ C ที่มีจำนวนรวม 899 คน 3. ติดตั้งแบบแปลนแผนผังของอาคารแต่ละชั้นแสดงตำแหน่งห้องต่างๆ ทุกห้อง ตำแหน่งที่ติดตั้งอุปกรณ์ดับเพลิงต่าง ๆ ประตูหรือทางหนีไฟของชั้นนั้น ติดไว้ที่บริเวณหน้าโถงลิฟต์และโถงทางเดินทุกชั้นซึ่งเป็นตำแหน่งที่เห็นชัดเจน และจะเก็บแปลนแผนผังของอาคารทุกชั้นไว้ภายในห้องควบคุมข้างสำนักงานนิติบุคคลอาคารชุด (บริเวณชั้นที่ 2 ของอาคาร D) เพื่อให้สามารถตรวจสอบตำแหน่งต่างๆ ภายในอาคารกรณีเกิดเหตุเพลิงไหม้ได้โดยสะดวก	

Parn Plaza Property co., ltd

มิถุนายน 2555 ลงชื่อ .....

(นายพรเทพ มงคลเจริญศรี และนางสาวคนึงนิจ มฆวัตสกุล)

กรรมการผู้มีอำนาจลงนามของบริษัท พรพลาซ่า พรอพเพอร์ตี้ จำกัด

มิถุนายน 2555 ลงชื่อ .....

(นายมนูญนัช ไวกาสี)

ผู้ชำนาญการด้านสิ่งแวดล้อมของ บริษัท ไท-ไท วิศวกร จำกัด

ตารางที่ 1 (ต่อ 71)

องค์ประกอบทางสิ่งแวดล้อมและคุณค่าต่างๆ	ผลกระทบต่อสิ่งแวดล้อมที่สำคัญ	มาตรการป้องกันและแก้ไขผลกระทบสิ่งแวดล้อม	มาตรการติดตามตรวจสอบผลกระทบสิ่งแวดล้อม
		4. จัดให้มีการตรวจสอบระบบป้องกันและเตือนอัคคีภัย ให้สามารถใช้งานได้อยู่เสมอ หากพบว่ามีการเสียหายหรือใช้การไม่ได้ ให้รีบดำเนินการแก้ไขทันที 5. ติดป้ายแนะนำการใช้อุปกรณ์แต่ละตัวไว้บริเวณที่อุปกรณ์ติดตั้งอยู่ เพื่อให้ผู้ที่อยู่ใกล้ที่เกิดเหตุสามารถใช้ได้ทันที 6. จัดอบรมและซ้อมการอพยพคนกรณีเพลิงไหม้ อย่างน้อยปีละ 1 ครั้ง โดยติดต่อประสานงานกับสถานีดับเพลิงบางเขน ให้มาจัดอบรมและซักซ้อมแผนอพยพหนีไฟให้กับโครงการ 7. จัดเตรียมหน่วยพยาบาลและรถพยาบาลไว้เพื่อให้ความช่วยเหลือเบื้องต้นแก่ผู้ประสบภัย และนำผู้ที่ได้รับบาดเจ็บส่งโรงพยาบาลต่อไป	

Porn Plaza

มิถุนายน 2555 ลงชื่อ .....

(นายพรเทพ มงคลเจริญศรี และนางสาวคนึงนิจ มฆวัตสกุล)

กรรมการผู้มีอำนาจลงนามของบริษัท พรพลาซ่า พรอพเพอร์ตี้ จำกัด

มิถุนายน 2555 ลงชื่อ .....

(นายมนูญนัช ไวกาสี)

ผู้ชำนาญการด้านสิ่งแวดล้อมของ บริษัท ไท-ไท วิศวกร จำกัด

ตารางที่ 1 (ต่อ 72)

องค์ประกอบทางสิ่งแวดล้อมและคุณค่าต่างๆ	ผลกระทบต่อสิ่งแวดล้อมที่สำคัญ	มาตรการป้องกันและแก้ไขผลกระทบสิ่งแวดล้อม	มาตรการติดตามตรวจสอบผลกระทบสิ่งแวดล้อม
2.3.8 ระบบปรับอากาศและระบบระบายอากาศ	ความร้อนที่เกิดขึ้นจากกิจกรรมการดำเนินโครงการ เป็นความร้อนที่เกิดขึ้นจากระบบปรับอากาศ ไอความร้อนของรถยนต์ และความร้อนจากการถ่ายเทความร้อนผ่านพื้นผิววัสดุ ซึ่งทำให้อุณหภูมิผสมของบรรยากาศบริเวณพื้นที่โครงการสูงขึ้นจากเดิม 34.7 องศาเซลเซียส เป็นประมาณ 35 องศาเซลเซียส ซึ่งยังคงเป็นอุณหภูมิปกติของบรรยากาศบริเวณพื้นที่โครงการ จึงไม่ส่งผลกระทบที่มีนัยสำคัญ อย่างไรก็ตาม โครงการต้องกำหนดให้มีมาตรการป้องกันและแก้ไขผลกระทบที่อาจเกิดขึ้น	1. ติดตั้งป้ายห้ามติดเครื่องยนต์ทิ้งไว้ภายในบริเวณที่จอดรถให้สามารถสังเกตได้อย่างชัดเจนและทั่วถึง 2. จัดให้มีพื้นที่สีเขียวภายในโครงการให้ได้มากที่สุด โดยจัดให้มีพื้นที่สีเขียวรวมทั้งสิ้น 1,468 ตารางเมตร 3. จัดให้มีการปลูกต้นไม้บริเวณที่จอดรถภายนอกอาคารเพื่อลดความร้อนจากพื้นคอนกรีต	- ดูแลตรวจสอบอุปกรณ์ที่ใช้ระบายอากาศ ให้สามารถใช้งานได้อยู่เสมอ โดยตรวจสอบช่องเปิดต่างๆ มิให้มีสิ่งกีดขวางกั้นการระบายอากาศ
2.3.9 การจราจร	จากการศึกษาปริมาณจราจรที่เกิดขึ้นเมื่อโครงการเปิดดำเนินการ พบว่า รถที่เกิดจากโครงการจะไปเพิ่มปริมาณจราจรบนถนนสายต่าง ๆ ทำให้ค่า V/C Ratio บนถนนสายต่าง ๆ ซึ่งได้แก่ ถนนซอยประเสริฐมนูกิจ 29 ถนนประเสริฐมนูกิจ ถนนพหลโยธิน ถนนงามวงศ์วาน และถนนประดิษฐ์มนูธรรม เปลี่ยนแปลงไป แต่ทั้งนี้ ถนนสายต่าง ๆ ยังสามารถรองรับปริมาณจราจรที่เกิดจากโครงการได้ สำหรับผลกระทบที่จะเกิดขึ้นจากโครงการบริเวณทางเข้า-ออกโครงการนั้น	1. จัดทำเครื่องหมายจราจรบนพื้นทางแบ่งช่องจราจรการเดินรถให้ชัดเจนรวมทั้งป้ายต่าง ๆ และติดตั้งกระจกนูนเพื่อเพิ่มทัศนะวิสัยในการเดินออกจากโครงการเข้าสู่ถนนซอยประเสริฐมนูกิจ 29 เพื่อลดผลกระทบต่อการตัดกระแสการจราจรบนถนนดังกล่าว ทำให้การเคลื่อนตัวของรถในโครงการ และบริเวณทางเข้า-ออกโครงการสามารถทำได้อย่างดี และปลอดภัย 2. จัดให้มีพนักงานรักษาความปลอดภัยคอยอำนวยความสะดวกให้แก่ผู้พักอาศัยในการเข้า-ออกโครงการ ไม่ให้เกิดการกีดขวางกระแส	-

Porn Plaza Property co., ltd

มิถุนายน 2555 ลงชื่อ .....

(นายพรเทพ มงคลเจริญศรี และนางสาวคนึงนิจ มฆวัตสกุล)

กรรมการผู้มีอำนาจลงนามของบริษัท พรพลาซ่า พรอพเพอร์ตี้ จำกัด

มิถุนายน 2555 ลงชื่อ .....

(นายมนูญนัช ไวกาสี)

ผู้ชำนาญการด้านสิ่งแวดล้อมของ บริษัท ไท-ไท วิศวกร จำกัด

ตารางที่ 1 (ต่อ 73)

องค์ประกอบทางสิ่งแวดล้อมและคุณค่าต่างๆ	ผลกระทบต่อสิ่งแวดล้อมที่สำคัญ	มาตรการป้องกันและแก้ไขผลกระทบสิ่งแวดล้อม	มาตรการติดตามตรวจสอบผลกระทบสิ่งแวดล้อม
	อาจทำให้เกิดการตัดกระแสจราจรของรถทางตรงบนถนนซอยประเสริฐมนูกิจ 29 (ด้านหน้าโครงการ) ดังนั้น โครงการต้องกำหนดให้มีมาตรการป้องกันและแก้ไขผลกระทบดังกล่าว	จราจรบนถนนซอยประเสริฐมนูกิจ 29 โดยเน้นให้รถสามารถเข้าโครงการได้สะดวกและรวดเร็ว และขอความร่วมมือให้ผู้ใช้พักอาศัยภายในโครงการ เดินรถตามการจัดจราจรอย่างเคร่งครัด เพื่อความสะดวกและปลอดภัยในการเดินรถ 3. ติดตั้งป้ายชื่อโครงการ ลูกศรแสดงทิศทาง บริเวณทางเข้า-ออกโครงการ ที่สามารถมองเห็นได้อย่างชัดเจน และอยู่ในระยะทางพอสมควรที่จะชะลอรถได้ทัน เพื่อเข้าสู่โครงการได้อย่างปลอดภัย และลดการเดินรถที่ใช้ความเร็วไม่เหมาะสมอันเป็นสาเหตุของปัญหาจราจรและอุบัติเหตุได้ 4. ติดตั้งไฟฟ้าแสงสว่างบริเวณช่องทางเข้า-ออกโครงการ ให้สามารถมองเห็นรถที่เข้า-ออกโครงการได้อย่างชัดเจนในช่วงเวลากลางคืน 5. ในการจัดการเดินรถและควบคุมปริมาณรถที่ผู้พักอาศัยที่มีรถเข้ามาพักอาศัยเป็นจำนวนมาก อาจเกิดปัญหาการจราจรและที่จอดรถ ดังนั้น ทางโครงการจะให้ผู้พักอาศัยที่มีรถยนต์ส่วนตัวแจ้งให้เจ้าหน้าที่โครงการทราบและจัดทำเป็นบัญชี เพื่อตรวจสอบความเพียงพอของที่จอดรถ และปริมาณรถที่จะเข้ามาในโครงการได้ เพื่อเป็นการช่วยให้เจ้าหน้าที่รักษาความปลอดภัยให้สามารถดูแลและคอยอำนวยความสะดวกได้ง่ายยิ่งขึ้น	

Porn Plaza Property co., ltd

มิถุนายน 2555 ลงชื่อ .....

(นายพรเทพ มงคลเจริญศรี และนางสาวคนึงนิจ มฆวัตสกุล)

กรรมการผู้มีอำนาจลงนามของบริษัท พรพลาซ่า พรอพเพอร์ตี้ จำกัด

มิถุนายน 2555 ลงชื่อ .....

(นายมนูญนัช ไวกาสี)

ผู้ชำนาญการด้านสิ่งแวดล้อมของ บริษัท ไท-ไท วิศวกร จำกัด

ตารางที่ 1 (ต่อ 74)

องค์ประกอบทางสิ่งแวดล้อมและคุณค่าต่างๆ	ผลกระทบต่อสิ่งแวดล้อมที่สำคัญ	มาตรการป้องกันและแก้ไขผลกระทบสิ่งแวดล้อม	มาตรการติดตามตรวจสอบผลกระทบสิ่งแวดล้อม
		6. ห้ามไม่ให้มีการจอดรถบริเวณทางเข้า-ออกของโครงการ และบนถนนซอยประเสริฐมนูกิจ 29 บริเวณด้านหน้าโครงการ เพื่อให้เกิดความคล่องตัวในการเดินรถ และไม่กีดขวางการจราจรของรถที่จะเข้าหรือออกจากโครงการ	
2.3.10 การใช้ที่ดิน	ตามกฎกระทรวงให้ใช้บังคับผังเมืองรวมกรุงเทพมหานคร พ.ศ.2549 ออกตามความในพระราชบัญญัติการผังเมือง พ.ศ. 2518 (ซึ่งหมดอายุบังคับใช้เมื่อวันที่ 16 พฤษภาคม 2554 และได้มีการต่ออายุบังคับใช้ครั้งที่ 1 และจะหมดอายุบังคับใช้ในวันที่ 15 พฤษภาคม 2555) พบว่า ***" พื้นที่โครงการตั้งอยู่พื้นที่อยู่อาศัยบริเวณระหว่างเขตเมืองชั้นในกับเขตชานเมือง บริเวณ ย. 4-11 (สีเหลือง) ให้ใช้ประโยชน์ที่ดินเพื่อการอยู่อาศัย ซึ่งไม่ใช่อาคารขนาดใหญ่ อาคารสูง หรืออาคารขนาดใหญ่พิเศษ สถาบันราชการ การสาธารณูปโภคและสาธารูปการเป็นส่วนใหญ่ สำหรับการใช้ประโยชน์ที่ดินเพื่อกิจการอื่นให้ใช้ได้ไม่เกินร้อยละสิบของที่ดินประเภทนี้ในแต่ละบริเวณ "*** โครงการเป็นอาคารชุดพักอาศัย ขนาดความสูง 8 ชั้น จำนวน 3 อาคาร (อาคาร A B และ C) และอาคารบริการ (อาคาร D) จำนวน	- ออกแบบอาคารให้เป็นไปตามข้อกำหนดตามกฎกระทรวงฉบับที่ 55 (พ.ศ. 2543) ข้อบัญญัติกรุงเทพมหานคร พ.ศ. 2544 และกฎกระทรวงให้ใช้บังคับผังเมืองรวมกรุงเทพมหานคร พ.ศ. 2549	-

Porn Plaza Property Co., Ltd

มิถุนายน 2555 ลงชื่อ .....

(นายพรเทพ มงคลเจริญศรี และนางสาวคนึงนิจ มฆวัตสกุล)

กรรมการผู้มีอำนาจลงนามของบริษัท พรพลาซ่า พรอพเพอร์ตี้ จำกัด

มิถุนายน 2555 ลงชื่อ .....

(นายมนูญนัช ไวกาสี)

ผู้ชำนาญการด้านสิ่งแวดล้อมของ บริษัท ไท-ไท วิศวกร จำกัด

ตารางที่ 1 (ต่อ 75)

องค์ประกอบทางสิ่งแวดล้อมและคุณค่าต่างๆ	ผลกระทบต่อสิ่งแวดล้อมที่สำคัญ	มาตรการป้องกันและแก้ไขผลกระทบสิ่งแวดล้อม	มาตรการติดตามตรวจสอบผลกระทบสิ่งแวดล้อม
	1 อาคาร ลักษณะการดำเนินการเพื่อการอยู่อาศัยที่เข้าข่ายเป็นอาคารขนาดใหญ่ ดังนั้น จะต้องตั้งอยู่ริมถนนถนนสาธารณะที่มีขนาดเขตทางไม่น้อยกว่า 10 เมตร ยาวต่อเนื่องกันโดยตลอดจนไปเชื่อมต่อกับถนนสาธารณะอื่นที่มีขนาดเขตทางไม่น้อยกว่า 10 เมตร โดยโครงการตั้งอยู่ริมถนนซอยประเสริฐมนูกิจ 29 เขตทางกว้าง 12 เมตร (ไม่น้อยกว่า 10 เมตร) ยาวต่อเนื่องกันโดยตลอดจนไปเชื่อมต่อกับถนนประเสริฐมนูกิจ เขตทางกว้างประมาณ 30 เมตร (ไม่น้อยกว่า 10 เมตร) จึงสามารถดำเนินการได้ สำหรับอาคารบริการเข้าข่ายเป็นการประกอบกิจการพาณิชยกรรม มีพื้นที่อาคาร 461.31 ตารางเมตร ไม่เข้าข่ายอาคารขนาดใหญ่จึงสามารถดำเนินการได้เช่นกัน โดยโครงการมีอัตราส่วนพื้นที่อาคารรวมต่อพื้นที่ดิน 2.97 : 1 (ไม่เกิน 3 : 1) มีอัตราส่วนของที่ว่างต่อพื้นที่อาคารรวมร้อยละ 17.37 (ไม่น้อยกว่าร้อยละ 10) และมีพื้นที่ว่างปราศจากสิ่งปกคลุมร้อยละ 52.47 ของพื้นที่โครงการ (ไม่น้อยกว่าร้อยละ 30) จึงมีความสอดคล้องกับข้อกำหนดดังกล่าว		

Porn Plaza Property Co., Ltd

มิถุนายน 2555 ลงชื่อ .....

(นายพรเทพ มงคลเจริญศรี และนางสาวคนึงนิจ มฆวัตสกุล)

กรรมการผู้มีอำนาจลงนามของบริษัท พรพลาซ่า พรอพเพอร์ตี้ จำกัด

มิถุนายน 2555 ลงชื่อ .....

(นายมนูญนัช ไวกาสี)

ผู้ชำนาญการด้านสิ่งแวดล้อมของ บริษัท ไท-ไท วิศวกร จำกัด

ตารางที่ 1 (ต่อ 76)

องค์ประกอบทางสิ่งแวดล้อมและคุณค่าต่างๆ	ผลกระทบต่อสิ่งแวดล้อมที่สำคัญ	มาตรการป้องกันและแก้ไขผลกระทบสิ่งแวดล้อม	มาตรการติดตามตรวจสอบผลกระทบสิ่งแวดล้อม
2.4 คุณค่าต่อคุณภาพชีวิต 2.4.1 ผลกระทบทางสังคม	จากการสำรวจทัศนคติของผู้ที่อยู่โดยรอบโครงการ มีความห่วงกังวลในช่วงเปิดดำเนินการในเรื่องการเสียงดังรบกวน ฝุ่นละออง/อากาศเสีย น้ำประปามีแรงดันต่ำลง การจัดการจราจรและที่จอดรถ การบดบังคลื่นสัญญาณวิทยุ/โทรทัศน์ การบดบังทัศนียภาพ การบดบังแสงแดดและทิศทางลม การจัดการมูลฝอย และน้ำเน่าเสีย เป็นต้น ซึ่งโครงการต้องปฏิบัติตามมาตรการป้องกันและแก้ไขผลกระทบอย่างเคร่งครัด เพื่อลดผลกระทบให้อยู่ในระดับที่ยอมรับได้	1. กำหนดให้มีระเบียบปฏิบัติควบคุมการอยู่อาศัยของผู้พักอาศัยในโครงการ 2. ปฏิบัติตามมาตรการป้องกันและแก้ไขผลกระทบด้านต่าง ๆ ได้แก่ ด้านกายภาพ ชีวภาพ และคุณค่าการใช้ประโยชน์ของมนุษย์อย่างเคร่งครัด เพื่อไม่ให้เกิดผลกระทบต่อชุมชนใกล้เคียง	-

Pom Plaza Property co., ltd

มิถุนายน 2555 ลงชื่อ .....

(นายพรเทพ มงคลเจริญศรี และนางสาวคนึงนิจ มฆวัตสกุล)

กรรมการผู้มีอำนาจลงนามของบริษัท พรพลาซ่า พรอพเพอร์ตี้ จำกัด

มิถุนายน 2555 ลงชื่อ .....

(นายมนูญนัช ไวกาสี)

ผู้ชำนาญการด้านสิ่งแวดล้อมของ บริษัท ไท-ไท วิศวกร จำกัด

ตารางที่ 1 (ต่อ 77)

องค์ประกอบทางสิ่งแวดล้อมและคุณค่าต่างๆ	ผลกระทบต่อสิ่งแวดล้อมที่สำคัญ	มาตรการป้องกันและแก้ไขผลกระทบสิ่งแวดล้อม	มาตรการติดตามตรวจสอบผลกระทบสิ่งแวดล้อม
2.4.2 สภาพเศรษฐกิจ	โครงการตั้งอยู่ในเขตลาดพร้าว ซึ่งเป็นย่านที่มีการขยายตัวด้านที่อยู่อาศัย ธุรกิจประเภทการค้า บริการ และสำนักงาน เนื่องจากมีความความสะดวกของระบบโครงข่ายการคมนาคม สภาพทั่วไปตลอด 2 ฝั่งของถนนประเสริฐมนูกิจ ซึ่งเป็นถนนสายหลักบริเวณโครงการส่วนใหญ่เป็น ร้านอาหาร ร้านเสริมสวย สำนักงาน ร้านสะดวกซื้อต่าง ๆ สถานีบริการน้ำมัน เป็นต้น นอกจากนี้ยังมีศูนย์การค้าขนาดย่อม ได้แก่ Avenue Nawamincity , Festival Walk และแยกถนนซอยย่อยจะเป็นที่พักอาศัยประเภทบ้านเดี่ยว หมู่บ้านจัดสรรและอาคารพักอาศัยแบบให้เช่า ซึ่งจากการสำรวจสภาพเศรษฐกิจบริเวณโดยรอบพื้นที่โครงการในรัศมี 100 เมตร พบว่า ประชากรมีอาชีพประกอบธุรกิจส่วนตัว รับจ้างทั่วไป ค้าขาย และรับราชการ/พนักงานรัฐวิสาหกิจ โดยส่วนมากมีรายได้ต่อครัวเรือนเฉลี่ยอยู่ในระดับปานกลางและระดับสูง ทั้งนี้ การพัฒนาของโครงการเป็นการสร้างแหล่งงานให้กับแรงงานและธุรกิจการก่อสร้างที่เกี่ยวข้องทั้งระบบ และเป็นการเพิ่มมูลค่าให้กับที่ดิน ทำให้มีเงินหมุนเวียนภายในระบบ จึงเป็นการกระตุ้นระบบเศรษฐกิจโดยรวม	-	-

Pom Plaza Property co., ltd

มิถุนายน 2555 ลงชื่อ .....

(นายพรเทพ มงคลเจริญศรี และนางสาวคนึงนิจ มฆวัตสกุล)

กรรมการผู้มีอำนาจลงนามของบริษัท พรพลาซ่า พรอพเพอร์ตี้ จำกัด

มิถุนายน 2555 ลงชื่อ .....

(นายมนูญนัช ไวกาสี)

ผู้ชำนาญการด้านสิ่งแวดล้อมของ บริษัท ไท-ไท วิศวกร จำกัด

ตารางที่ 1 (ต่อ 78)

องค์ประกอบทางสิ่งแวดล้อมและคุณค่าต่างๆ	ผลกระทบต่อสิ่งแวดล้อมที่สำคัญ	มาตรการป้องกันและแก้ไขผลกระทบสิ่งแวดล้อม	มาตรการติดตามตรวจสอบผลกระทบสิ่งแวดล้อม
2.4.3 สาธารณสุข	บริษัทที่ปรึกษาได้วิเคราะห์ผลกระทบด้านสุขภาพที่อาจเกิดขึ้นจากการเปิดดำเนินโครงการต่อพื้นที่ใกล้เคียงจากข้อมูลสถิติจำนวนผู้ป่วยนอกตามกลุ่มสาเหตุการป่วย (21 กลุ่มโรค) โรงพยาบาลนพรัตน์ราชธานี (ซึ่งเป็นโรงพยาบาลรัฐที่อยู่ใกล้ที่สุด) ในช่วงปี 2551-2553 พบว่า กลุ่มสาเหตุของโรคที่เป็นสาเหตุการป่วยมากที่สุด 4 ลำดับแรก ได้แก่ โรคระบบไหลเวียนเลือด โรคระบบหายใจ โรคเกี่ยวกับต่อมไร้ท่อ โภชนาการ และเมตะบอลิสัม และโรคระบบกล้ามเนื้อ รวมโครงร่าง และเนื้อยึดเสริม ซึ่งมีแนวโน้มเพิ่มมากขึ้นในแต่ละปี ทั้งนี้ สาเหตุของโรคดังกล่าวส่วนใหญ่มาจากอาหารการกิน พฤติกรรมการบริโภค พันธุกรรม และส่วนหนึ่งมีสาเหตุมาจากสภาพแวดล้อม ซึ่งการเปิดดำเนินโครงการเป็นอาคารพักอาศัย จึงไม่ได้ส่งผลกระทบที่มีนัยสำคัญหรือเป็นแหล่งที่ก่อให้เกิดโรคดังกล่าว อนึ่ง ช่วงเปิดดำเนินการกิจกรรมหลักๆ ที่อาจก่อให้เกิดผลกระทบต่อผู้พักอาศัยข้างเคียง ได้แก่ การจราจร ที่ทำให้มีปริมาณจราจรเพิ่มมากขึ้น และส่งผลกระทบทำให้การจราจรติดขัด ซึ่งกิจกรรมช่วงเปิดดำเนินการดังกล่าวอาจมีส่วนทำให้ผู้พักอาศัยที่อยู่ใกล้เคียงโครงการเจ็บป่วยหรือมีส่วนกระตุ้นให้ผู้ป่วยบางราย	1. ดำเนินการตามมาตรการด้านกายภาพ ชีวภาพ คุณค่าการใช้ประโยชน์ของมนุษย์อย่างเคร่งครัด เพื่อป้องกันผลกระทบด้านสุขภาพ 2. จัดให้มีมาตรการป้องกันและแก้ไขผลกระทบด้านสุขภาพ	-

Porn Plaza

มิถุนายน 2555 ลงชื่อ.....

(นายพรเทพ มงคลเจริญศรี และนางสาวคนึงนิจ มฆวัตสกุล)

กรรมการผู้มีอำนาจลงนามของบริษัท พรพลาซ่า พรอพเพอร์ตี้ จำกัด

มิถุนายน 2555 ลงชื่อ.....

(นายมนูญนัช ไวกาสี)

ผู้ชำนาญการด้านสิ่งแวดล้อมของ บริษัท ไท-ไท วิศวกร จำกัด

ตารางที่ 1 (ต่อ 79)

องค์ประกอบทางสิ่งแวดล้อมและคุณค่าต่างๆ	ผลกระทบต่อสิ่งแวดล้อมที่สำคัญ	มาตรการป้องกันและแก้ไขผลกระทบสิ่งแวดล้อม	มาตรการติดตามตรวจสอบผลกระทบสิ่งแวดล้อม
	ที่หายป่วยกลับมาป่วยด้านสุขภาพมากที่สุดจะเป็นผู้ที่พักอาศัยอยู่ใกล้เคียงโครงการผู้ที่สัญจรผ่านบริเวณด้านหน้าโครงการ ดังนั้น โครงการจะต้องมีการกำหนดมาตรการป้องกันและแก้ไขผลกระทบที่อาจเกิดขึ้นดังกล่าว		
1. ด้านสุขภาพกาย - โรคระบบทางเดินหายใจ	**1.1 การระบายมลสารทางอากาศ** โครงการเป็นอาคารชุดพักอาศัย ดังนั้น แหล่งกำเนิดมลสารทางอากาศจะมาจากท่อไอเสียรถยนต์ ซึ่งเกิดจากการสัญจรของรถยนต์ภายในโครงการ โดยเฉพาะบริเวณที่จอดรถและทางวิ่งรถภายในโครงการ ได้แก่ คาร์บอนมอนอกไซด์ (CO) ออกไซด์ของไนโตรเจน (NO_x) และฝุ่นละออง ซึ่งมลพิษที่เกิดขึ้นอาจส่งผลกระทบด้านความเดือดร้อน รำคาญ และอาจเกิดการสะสมเป็นผลกระทบต่อสุขภาพอนามัยของผู้พักอาศัยภายในโครงการหรือผู้ที่พักอาศัยอยู่ใกล้เคียงได้ ดังนั้น โครงการจึงต้องกำหนดให้มีมาตรการป้องกันและแก้ไขผลกระทบดังกล่าว	1. ฉีดล้างทำความสะอาดถนนและทางวิ่งภายในโครงการอย่างสม่ำเสมอ 2. ควบคุมความเร็วของรถภายในโครงการ เช่น ป้ายจำกัดความเร็ว สันนูนลดความเร็ว เพื่อไม่ให้เกิดการฟุ้งกระจายของฝุ่นบนผิวถนน 3. ออกแบบอาคารให้มีช่องว่างเพียงพอ (โดยมีอัตราการระบายอากาศเป็นไปตามกฎกระทรวงฉบับที่ 50 (พ.ศ. 2540) ออกตามความในพระราชบัญญัติควบคุมอาคาร พ.ศ. 2522) ให้อากาศถ่ายเทได้อย่างสะดวกตลอดเวลา มิให้เกิดการสะสมของมลพิษ 4. ติดตั้งป้ายห้ามติดเครื่องยนต์ทิ้งไว้ บริเวณที่จอดรถภายในโครงการให้เห็นได้อย่างชัดเจนและทั่วถึง	-

Porn Plaza Property co.,ltd

มิถุนายน 2555 ลงชื่อ .....

(นายพรเทพ มงคลเจริญศรี และนางสาวคนึงนิจ มฆวัตสกุล)

กรรมการผู้มีอำนาจลงนามของบริษัท พรพลาซ่า พรอพเพอร์ตี้ จำกัด

มิถุนายน 2555 ลงชื่อ .....

(นายมนูญนัช ไวกาสี)

ผู้ชำนาญการด้านสิ่งแวดล้อมของ บริษัท ไท-ไท วิศวกร จำกัด

ตารางที่ 1 (ต่อ 80)

องค์ประกอบทางสิ่งแวดล้อมและคุณค่าต่างๆ	ผลกระทบต่อสิ่งแวดล้อมที่สำคัญ	มาตรการป้องกันและแก้ไขผลกระทบสิ่งแวดล้อม	มาตรการติดตามตรวจสอบผลกระทบสิ่งแวดล้อม
		5. จัดทำป้ายและสัญลักษณ์จราจรบนพื้นทางให้ชัดเจน และไม่ก่อให้เกิดความสับสนของผู้ขับขี่ ทำให้การเคลื่อนตัวของรถภายในโครงการ และบริเวณทางเข้า-ออกโครงการทำได้อย่างสะดวกและไม่ติดขัด 6. จัดให้มีพื้นที่สีเขียวภายในโครงการ เพื่อช่วยในการลดการฟุ้งกระจายของฝุ่นละออง และช่วยดูดซับมลพิษที่เกิดจากยานพาหนะที่เข้า-ออกโครงการ (ดูภาคผนวกที่ 1. ประกอบ)	
	1.2 ผลกระทบจากระบบปรับอากาศของโครงการ โครงการใช้ระบบปรับอากาศแบบแยกส่วน (Air Cooled Split Type) ซึ่งเป็นระบบปรับอากาศชนิดเป่าลมเย็น โดยการใช้น้ำยาในการแลกเปลี่ยนความร้อนและใช้พัดลมระบายความร้อนออกไม่ได้ใช้น้ำจากหอผึ่งน้ำ (Cooling Tower) เป็นตัวช่วยระบายความร้อนจึงไม่ก่อให้เกิดผลกระทบที่มีนัยสำคัญเรื่องการแพร่กระจายของเชื้อลีจิโอเนลลา (Legionnaire) แต่อย่างไรก็ตาม หากไม่มีการดูแลรักษาอาจทำให้เป็นแหล่งแพร่เชื้อโรคได้ โดยทั่วไปโรคที่พบบ่อยจากการใช้เครื่องปรับอากาศที่เต็มไปด้วยเชื้อโรค คือโรคภูมิแพ้ ซึ่งผู้ป่วยจะมีอาการคันตา จามบ่อย แน่นจมูก และตื่นนอนขึ้นมาจะมีอาการระคายคอ	1. ตรวจสอบช่องระบายอากาศภายในอาคาร ไม่ให้มีสิ่งกีดขวางการระบายอากาศ 2. ระบบเครื่องปรับอากาศในพื้นที่ส่วนกลางของอาคาร นิติบุคคลอาคารชุดต้องจัดให้มีการล้างแผ่นกรองอากาศของเครื่องปรับอากาศ อย่างน้อยเดือนละ 1 ครั้ง และล้างเครื่องปรับอากาศแบบเต็มระบบ เป็นประจำสม่ำเสมอทุกๆ 6 เดือน เพื่อป้องกันการเป็นแหล่งสะสมของเชื้อโรค 3. ประชาสัมพันธ์ให้ผู้พักอาศัยภายในโครงการล้างแผ่นกรองอากาศของเครื่องปรับอากาศในห้องพัก อย่างน้อย	-

Porn Plaza Co., Ltd.

มิถุนายน 2555 ลงชื่อ .....

(นายพรเทพ มงคลเจริญศรี และนางสาวคนึงนิจ มฆวัตสกุล)

กรรมการผู้มีอำนาจลงนามของบริษัท พรพลาซ่า พรอพเพอร์ตี้ จำกัด

มิถุนายน 2555 ลงชื่อ .....

(นายมนูญนัช ไวกาสี)

ผู้ชำนาญการด้านสิ่งแวดล้อมของ บริษัท ไท-ไท วิศวกร จำกัด

ตารางที่ 1 (ต่อ 81)

องค์ประกอบทางสิ่งแวดล้อมและคุณค่าต่างๆ	ผลกระทบต่อสิ่งแวดล้อมที่สำคัญ	มาตรการป้องกันและแก้ไขผลกระทบสิ่งแวดล้อม	มาตรการติดตามตรวจสอบผลกระทบสิ่งแวดล้อม
	ดังนั้น โครงการต้องมีมาตรการป้องกันและแก้ไขผลกระทบรวมทั้งเสนอแนะให้ผู้พักอาศัยมีวิธีการป้องกันผลกระทบที่อาจเกิดขึ้น	เดือนละ 1 ครั้ง โดยใช้น้ำฉีดแรงๆ บริเวณด้านหลัง เพื่อให้ฝุ่นและสิ่งสกปรกหลุดออก และในแต่ละปีควรล้างเครื่องปรับอากาศแบบเต็มระบบ ซึ่งจะช่วยขจัดเอาฝุ่นละอองและเชื้อโรคที่เกาะติดอยู่กับส่วนต่างๆ ของเครื่องปรับอากาศ	
(2) โรคผิวหนัง	**2.1 การแพร่กระจายของเชื้อโรคจากถังเก็บน้ำใช้** โครงการจัดให้มีการสำรองน้ำใช้ไว้ในถังเก็บน้ำใต้ดิน และถังเก็บน้ำชั้นดาดฟ้า ซึ่งการสะสมของตะกอน สนิม และคราบสกปรกที่เกาะตามผนังหรือซอกมุมของถังที่น้ำไม่มีการหมุนเวียน อาจส่งผลกระทบต่อสุขภาพอนามัยของผู้พักอาศัยภายในโครงการ ที่ใช้น้ำเพื่อกิจกรรมต่างๆได้ ดังนั้น เพื่อไม่ให้ส่งผลกระทบต่อการใช้น้ำของผู้พักอาศัยภายในโครงการ จึงต้องกำหนดให้มีมาตรการป้องกันและแก้ไขผลกระทบที่อาจเกิดขึ้น	- กำหนดให้มีการล้างทำความสะอาดถังเก็บน้ำใช้ เพื่อล้างตะกอน สนิม และคราบสกปรกที่เกาะตามผนังหรือซอกมุมของถังที่น้ำไม่มีการหมุนเวียน ซึ่งจะปิดทำความสะอาดครั้งละถัง เพื่อไม่ให้ส่งผลกระทบต่อการใช้น้ำของผู้พักอาศัย โดยมีความถี่ในการล้างทำความสะอาดปีละ 2 ครั้ง (6 เดือน/ ครั้ง)	-

Porn Plaza
มิถุนายน 2555 ลงชื่อ .....
(นายพรเทพ มงคลเจริญศรี และนางสาวคนึงนิจ มฆวัตสกุล)
กรรมการผู้มีอำนาจลงนามของบริษัท พรพลาซ่า พรอพเพอร์ตี้ จำกัด

มิถุนายน 2555 ลงชื่อ .....
(นายมนูญนัช ไวกาสี)
ผู้ชำนาญการด้านสิ่งแวดล้อมของ บริษัท ไท-ไท วิศวกร จำกัด

ตารางที่ 1 (ต่อ 82)

องค์ประกอบทางสิ่งแวดล้อมและคุณค่าต่างๆ	ผลกระทบต่อสิ่งแวดล้อมที่สำคัญ	มาตรการป้องกันและแก้ไขผลกระทบสิ่งแวดล้อม	มาตรการติดตามตรวจสอบผลกระทบสิ่งแวดล้อม
	2.2 การแพร่กระจายของเชื้อโรคจากระบบบำบัดน้ำเสีย น้ำเสียส่วนใหญ่มาจากกิจกรรมของผู้พักอาศัย ได้แก่ น้ำอาบ/ซักล้าง และน้ำชักโครก เป็นต้น ทั้งนี้ โครงการจัดให้มีระบบบำบัดน้ำเสียรวมที่สามารถรองรับน้ำเสียที่เกิดจากโครงการได้เพียงพอ และมีประสิทธิภาพสามารถบำบัดน้ำเสียให้เป็นไปตามมาตรฐานน้ำทิ้งจากอาคาร ก่อนระบายออกสู่ท่อระบายน้ำริมถนนซอยประเสริฐมนูกิจ 29 ต่อไป จึงคาดว่าจะไม่ส่งผลกระทบต่อผู้พักอาศัยภายในโครงการ หรือผู้ที่อยู่ใกล้เคียง	1. จัดให้มีระบบบำบัดน้ำเสียจำนวน 4 ชุด (1 ชุด/อาคาร) (ดูรูปที่ 1 ประกอบ) เป็นระบบบำบัดน้ำเสียสำเร็จรูป ออกแบบให้รองรับน้ำเสียจากโครงการได้อย่างเพียงพอ และสามารถบำบัดน้ำเสียให้ได้คุณภาพตามมาตรฐานน้ำทิ้งจากอาคารประเภท ข ซึ่งกำหนดให้มีค่า BOD ในน้ำทิ้งไม่เกิน 30 มิลลิกรัม/ลิตร ก่อนระบายออกสู่ท่อระบายน้ำริมถนนซอยประเสริฐมนูกิจ 29 ต่อไป 2. จัดให้มีเจ้าหน้าที่ที่มีความรู้ ความชำนาญ ดูแลรักษาและควบคุมระบบบำบัดน้ำเสียให้ทำงานได้อย่างต่อเนื่องและมีประสิทธิภาพ 3. นำน้ำทิ้งมาใช้ในการรดน้ำต้นไม้ โดยออกแบบระบบรดน้ำต้นไม้ให้เป็นระบบซึมดิน เพื่อป้องกันไม่ให้มีผู้สัมผัสกับน้ำทิ้ง (ดูรูปที่ 2 ประกอบ)	-

Porn Plaza Co., Ltd.

มิถุนายน 2555 ลงชื่อ .....

(นายพรเทพ มงคลเจริญศรี และนางสาวคนึงนิจ มฆวัตสกุล)

กรรมการผู้มีอำนาจลงนามของบริษัท พรพลาซ่า พรอพเพอร์ตี้ จำกัด

มิถุนายน 2555 ลงชื่อ .....

(นายมนูญนัช ไวกาสี)

ผู้ชำนาญการด้านสิ่งแวดล้อมของ บริษัท ไท-ไท วิศวกร จำกัด

ตารางที่ 1 (ต่อ 83)

องค์ประกอบทางสิ่งแวดล้อมและคุณค่าต่างๆ	ผลกระทบต่อสิ่งแวดล้อมที่สำคัญ	มาตรการป้องกันและแก้ไขผลกระทบสิ่งแวดล้อม	มาตรการติดตามตรวจสอบผลกระทบสิ่งแวดล้อม
	2.3 การแพร่กระจายของเชื้อโรคจากระบบระบายน้ำ ในกรณีที่ฝนตก หากโครงการไม่มีระบบการระบายน้ำที่ดี อาจทำให้เกิดน้ำท่วมขังในพื้นที่โครงการได้ ดังนั้น โครงการจึงต้องจัดให้มีมาตรการป้องกันและแก้ไขผลกระทบที่อาจเกิดขึ้น	1. จัดให้มีท่อระบายน้ำรองรับน้ำหลากภายในโครงการ เพื่อมิให้ท่วมขังภายในพื้นที่โครงการ 2. ตรวจสอบดูแลบ่อพักของระบบระบายน้ำเป็นประจำทุกเดือน เพื่อป้องกันมิให้มีการสะสมของตะกอนดินในบ่อพักที่เป็นสาเหตุให้เกิดการอุดตัน ซึ่งเป็นอุปสรรคในการระบายน้ำ	-
(3) โรคที่มีสัตว์เป็นพาหะนำโรค	- ผู้พักอาศัยภายในโครงการ อาจมีโอกาสในการเกิดโรคต่างๆ ได้ เนื่องจากมีสัตว์ที่เป็นพาหะนำโรค เช่น หนู แมลงวัน อยู่ภายในโครงการหรือถูกแมลงหรือสัตว์ที่เป็นพาหะนำโรคกัด เช่น ยุงลาย ทำให้เกิดโรคไข้เลือดออก เป็นต้น ดังนั้น เพื่อเป็นการป้องกันและแก้ไขผลกระทบที่อาจเกิดขึ้น โครงการต้องจัดให้มีระบบการจัดการด้านสุขาภิบาลภายในโครงการ ได้แก่ ระบบระบายน้ำ ระบบการจัดการมูลฝอย เป็นต้น	1. จัดให้มีการทำลายแหล่งเพาะพันธุ์สัตว์พาหะนำโรค เช่น การกำจัดลูกน้ำ ยุงลาย เป็นต้น ภายในพื้นที่โครงการ 2. ทำความสะอาดท่อน้ำทิ้งไม่ให้มีเศษอาหารค้างหรืออุดตัน 3. ใช้ตะแกรงครอบตามรูท่อระบายน้ำทั้งภายในและภายนอกอาคาร 4. ประสานกับสำนักงานเขตลาดพร้าวให้มากำจัดสัตว์ที่เป็นพาหะนำโรคให้กับโครงการ เช่น ฉีดพ่นยากำจัดยุง เป็นต้น 5. จัดให้มีถังมูลฝอยที่มีฝาปิดไว้ ตั้งภายในห้องพักมูลฝอยประจำชั้นและตามจุดต่าง ๆ ภายในอาคาร พร้อมทั้งจัดให้มีพนักงานทำความสะอาดจัดเก็บมูลฝอยไปยังอาคารพักมูลฝอยรวมของโครงการ 6. ถังพักมูลฝอยจะมีฝาปิดมิดชิด เปิดฝาเฉพาะช่วงที่มีเก็บขนมูลฝอยเท่านั้น เพื่อป้องกันการเกิดแหล่งเพาะพันธุ์สัตว์พาหะนำโรค เช่น หนู แมลงวัน แมลงสาบ เป็นต้น	-

Pom Plaza Property co., ltd

มิถุนายน 2555 ลงชื่อ .....

(นายพรเทพ มงคลเจริญศรี และนางสาวคนึงนิจ มฆวัตสกุล)

กรรมการผู้มีอำนาจลงนามของบริษัท พรพลาซ่า พรอพเพอร์ตี้ จำกัด

มิถุนายน 2555 ลงชื่อ .....

(นายมนูญนัช ไวกาสี)

ผู้ชำนาญการด้านสิ่งแวดล้อมของ บริษัท ไท-ไท วิศวกร จำกัด

ตารางที่ 1 (ต่อ 84)

องค์ประกอบทางสิ่งแวดล้อมและคุณค่าต่างๆ	ผลกระทบต่อสิ่งแวดล้อมที่สำคัญ	มาตรการป้องกันและแก้ไขผลกระทบสิ่งแวดล้อม	มาตรการติดตามตรวจสอบผลกระทบสิ่งแวดล้อม
		7. ทำความสะอาดถังพักมูลฝอย ด้วยน้ำยาฆ่าเชื้อโรคทุกครั้ง 8. จัดให้มีพนักงานคอยดูแลรักษาความสะอาดบริเวณทางเดินภายในอาคาร ห้องพักมูลฝอยประจำชั้น และอาคารพักมูลฝอยรวมอย่างสม่ำเสมอ 9. ติดตามประสานงานการจัดเก็บมูลฝอยของสำนักงานเขตลาดพร้าว ให้มาเก็บขนมูลฝอยจากโครงการอย่างสม่ำเสมอ เพื่อไม่ให้มีมูลฝอยตกค้าง	
(4) อุบัติเหตุ	**4.1 การจราจร** การสัญจรของรถยนต์ของผู้พักอาศัยภายในโครงการ โดยเฉพาะบริเวณ ทางเข้า-ออกโครงการ อาจก่อให้เกิดอุบัติเหตุได้ ดังนั้น โครงการต้องจัดให้มีมาตรการป้องกันและแก้ไขผลกระทบที่อาจเกิดขึ้น	1. จัดให้มีพนักงานรักษาความปลอดภัย คอยอำนวยความสะดวกในการเดินรถภายในโครงการ และบริเวณทางเข้า-ออกโครงการ เพื่อให้เกิดความปลอดภัยในการเดินรถ 2. จัดทำเครื่องหมายจราจรบนพื้นทางแบ่งช่องจราจรการเดินรถ รวมทั้งป้ายต่าง ๆ ภายในโครงการให้ชัดเจน เพื่อไม่ให้ผู้ขับขี่เกิดความสับสน ทำให้สามารถเดินรถได้อย่างปลอดภัย 3. จัดทำสันนูนชะลอความเร็ว เพื่อควบคุมการใช้ความเร็วที่ไม่เหมาะสม ซึ่งอาจก่อให้เกิดอันตรายได้	-

Porn Plaza Property co., ltd

มิถุนายน 2555 ลงชื่อ .....

(นายพรเทพ มงคลเจริญศรี และนางสาวคนึงนิจ มฆวัตสกุล)

กรรมการผู้มีอำนาจลงนามของบริษัท พรพลาซ่า พรอพเพอร์ตี้ จำกัด

มิถุนายน 2555 ลงชื่อ .....

(นายมนูญนัช ไวกาสี)

ผู้ชำนาญการด้านสิ่งแวดล้อมของ บริษัท ไท-ไท วิศวกร จำกัด

ตารางที่ 1 (ต่อ 85)

องค์ประกอบทางสิ่งแวดล้อมและคุณค่าต่างๆ	ผลกระทบต่อสิ่งแวดล้อมที่สำคัญ	มาตรการป้องกันและแก้ไขผลกระทบสิ่งแวดล้อม	มาตรการติดตามตรวจสอบผลกระทบสิ่งแวดล้อม
	4.2 การพลัดตก หกล้ม	- จัดให้มีพนักงานคอยดูแลความสะอาดและความเป็นระเบียบเรียบร้อย บริเวณทางเดินภายในอาคาร และบันไดแต่ละแห่ง ไม่ให้พื้นทางเดินเปียกน้ำ หรือมีการวางสิ่งของกีดขวาง อันจะก่อให้เกิดอุบัติเหตุได้	-
2. ด้านสุขภาพจิต ได้แก่ ความเครียด ความวิตกกังวล เป็นต้น	โครงการเป็นอาคารชุดพักอาศัย เมื่อเปิดดำเนินการจะมีผู้พักอาศัยหลายครอบครัว ซึ่งการที่คนจำนวนมากต้องเข้ามาใช้ชีวิตร่วมกันภายในอาคารเดียวกัน อาจก่อให้เกิดความขัดแย้งหรือข้อพิพาทซึ่งกันและกัน หรืออาจมีกิจกรรมร่วมกันที่ก่อให้เกิดเสียงดังรบกวน เกิดความเดือดร้อนรำคาญ ความรู้สึกอึดอัด วุ่นวายของผู้พักอาศัยในโครงการ แต่ทั้งนี้คาดว่าจะไม่ส่งผลกระทบที่มีนัยสำคัญ เนื่องจากในการบริหารจัดการนิติบุคคลอาคารชุดจะกำหนดให้มีระเบียบปฏิบัติควบคุมการอยู่อาศัยของผู้พักอาศัย	1. นิติบุคคลอาคารชุดต้องจัดให้มีมาตรการควบคุมการอยู่อาศัย และให้ผู้พักอาศัยปฏิบัติตามอย่างเคร่งครัด ซึ่งจะทำให้การอยู่อาศัยร่วมกันเป็นไปอย่างราบรื่นปราศจากข้อขัดแย้งและเสียงดัง ซึ่งอาจรบกวนทั้งผู้พักอาศัยภายในโครงการเองและผู้พักอาศัยข้างเคียงโครงการ 2. จัดให้มีพื้นที่สีเขียวภายในโครงการ เพื่อเป็นที่พักผ่อนหย่อนใจ ทำให้เกิดความผ่อนคลาย (ดูภาคผนวกที่ 1 ประกอบ) 3. ดูแลสภาพพื้นที่สีเขียวของโครงการให้สวยงามและมีความสมบูรณ์อยู่ตลอดเวลา 4. ควบคุมดูแลการใช้ประโยชน์อาคารของผู้พักอาศัยและพนักงาน มิให้เกิดทัศนียภาพที่ไม่ดีต่อผู้พบเห็น	-

Fam Plaza Property co.,ltd

มิถุนายน 2555 ลงชื่อ .....

(นายพรเทพ มงคลเจริญศรี และนางสาวคนึงนิจ มฆวัตสกุล)

กรรมการผู้มีอำนาจลงนามของบริษัท พรพลาซ่า พรอพเพอร์ตี้ จำกัด

มิถุนายน 2555 ลงชื่อ .....

(นายมนูญนัช ไวกาสี)

ผู้ชำนาญการด้านสิ่งแวดล้อมของ บริษัท ไท-ไท วิศวกร จำกัด

ตารางที่ 1 (ต่อ 86)

องค์ประกอบทางสิ่งแวดล้อมและคุณค่าต่างๆ	ผลกระทบต่อสิ่งแวดล้อมที่สำคัญ	มาตรการป้องกันและแก้ไขผลกระทบสิ่งแวดล้อม	มาตรการติดตามตรวจสอบผลกระทบสิ่งแวดล้อม
2.4.3 ทัศนียภาพ	โครงการตั้งอยู่ภายในซอยประเสริฐมนูกิจ 29 จากสภาพแวดล้อมบริเวณถนนซอยบริเวณโครงการ ประกอบด้วย กลุ่มอู่ซ่อมรถ บ้านพักอาศัย กลุ่มหมู่บ้านจัดสรรต่างๆ อาทิเช่น หมู่บ้าน Plus City Park หมู่บ้านอารียา เดอะ รอยัล เรสซิเด้นท์ หมู่บ้านอารียาชบา เป็นต้น อาคารชุดพักอาศัย ได้แก่ อาคารชุดพักอาศัย (PREMIO) ขนาดความสูง 8 ชั้น จำนวน 1 อาคาร อาคารชุดพักอาศัย (Aspace) ขนาดความสูง 8 ชั้น จำนวน 1 อาคาร ดังนั้น อาคารโครงการซึ่งมีขนาดความสูง 8 ชั้น จำนวน 3 อาคาร (อาคารA B และ C) และอาคารบริการ (อาคาร D) จำนวน 1 อาคาร จึงไม่ได้มีความแตกต่างจากอาคารข้างเคียงในบริเวณพื้นที่นี้ อย่างไรก็ตาม โครงการต้องจัดให้มีมาตรการป้องกันและแก้ไขผลกระทบด้านทัศนียภาพ โดยจัดให้มีพื้นที่สีเขียวภายในโครงการให้มากที่สุด โดยจัดให้มีพื้นที่สีเขียวรวมทั้งสิ้น 1,468 ตารางเมตร เพื่อสร้างทัศนียภาพที่ดี รวมทั้งการเลือกใช้สีภายนอกที่อยู่ในกลุ่มเอิร์ธโทน (Earth Tone) เพื่อไม่เป็นการรบกวนทัศนียภาพโดยรวม และไม่สะท้อนแสงต่อพื้นที่ข้างเคียงโดยรอบ	1. จัดให้มีพื้นที่สีเขียวบริเวณชั้นล่างโดยมีพื้นที่สีเขียวรวมทั้งสิ้น 1,468 ตารางเมตร คิดเป็นอัตราส่วนพื้นที่สีเขียวต่อจำนวนผู้พักอาศัยและพนักงาน 1 ตารางเมตร/คน โดยมีพื้นที่สีเขียวยั่งยืนภายนอกอาคาร 1,155.19 ตารางเมตร ซึ่งพันธุ์ไม้ที่จะนำมาปลูก ได้แก่ ชบาด่าง ลิ้นกระบือ ไทรอินโด ไทรยอดทอง พุดเวียดนาม เข็มพิษณุโลก พุทธรักษา โมกลา ใบนาก เศรษฐีเรือนใน เทียนหยดแคระ และหญ้านวลน้อย เป็นต้น (ดูภาคผนวกที่ 1 ประกอบ) 2. ดูแลสภาพพื้นที่สีเขียวของโครงการให้สวยงาม และมีความสมบูรณ์อยู่ตลอดเวลา 3. เลือกใช้สีของอาคารเป็นโทนสีอ่อนที่เย็นสบายตา ไม่ก่อให้เกิดผลกระทบด้านทัศนียภาพมากนัก 4. ควบคุมดูแลการใช้ประโยชน์อาคารของผู้พักอาศัยและพนักงาน มิให้เกิดทัศนียภาพไม่ดีต่อผู้พบเห็น	

Porn Plaza
มิถุนายน 2555 ลงชื่อ .....
(นายพรเทพ มงคลเจริญศรี และนางสาวคนึงนิจ มฆวัตสกุล)
กรรมการผู้มีอำนาจลงนามของบริษัท พรพลาซ่า พรอพเพอร์ตี้ จำกัด

มิถุนายน 2555 ลงชื่อ .....
(นายมนูญนัช ไวกาสี)
ผู้ชำนาญการด้านสิ่งแวดล้อมของ บริษัท ไท-ไท วิศวกร จำกัด

ตารางที่ 1 (ต่อ 87)

องค์ประกอบทางสิ่งแวดล้อมและคุณค่าต่างๆ	ผลกระทบต่อสิ่งแวดล้อมที่สำคัญ	มาตรการป้องกันและแก้ไขผลกระทบสิ่งแวดล้อม	มาตรการติดตามตรวจสอบผลกระทบสิ่งแวดล้อม
2.4.4 การบดบังแสงแดด	จากการประเมินผลกระทบด้านการบดบังแสงแดดของอาคารโครงการที่มีต่อพื้นที่ข้างเคียง จะเห็นได้ว่า ส่วนใหญ่เกิดขึ้นในช่วงเวลาที่พระอาทิตย์ทำมุมต่ำกับท้องฟ้า ได้แก่ ช่วงเวลา 07.00 - 10.00 น. และช่วงเวลา 14.00 - 18.00 น. เนื่องจากเงาของอาคารโครงการจะทอดตัวไปยังพื้นที่ข้างเคียงในระยะทางยาว แต่ทั้งนี้ การบดบังแสงแดดในแต่ละพื้นที่จะเกิดขึ้นเป็นช่วงระยะเวลาสั้น ๆ ในแต่ละวันเท่านั้น ตามการเคลื่อนของดวงอาทิตย์ มิได้บดบังพื้นที่ใดพื้นที่หนึ่งตลอดทั้งวัน อย่างไรก็ตาม โครงการต้องกำหนดให้มีมาตรการชดเชยให้ผู้ที่อาจได้รับผลกระทบดังกล่าว	- กำหนดให้มีมาตรการชดเชยความเสียหายอันเนื่องมาจากผลกระทบที่อาจเกิดจากอาคารโครงการในช่วงเปิดดำเนินการ ซึ่งโครงการจะทำหนังสือแจ้งผู้พักอาศัยที่อาคาร/ บ้านพักอาศัย มีเงาของอาคารโครงการพาดผ่าน และอาจเป็นผู้ที่ได้รับผลกระทบด้านการบดบังแสงแดดจากอาคารโครงการ ณ วันที่เริ่มลงมือก่อสร้าง โดยในหนังสือดังกล่าวจะระบุชื่อและหมายเลขโทรศัพท์ของบุคคลที่จะเป็นผู้รับเรื่องผู้ที่ได้รับผลกระทบสามารถติดต่อกับโครงการได้โดยตรง อนึ่ง เงื่อนไขในการดำเนินการตามมาตรการดังกล่าว บริษัท พรพลาซ่า พรอพเพอร์ตี้ จำกัด ในฐานะผู้พัฒนาโครงการจะเป็นผู้รับผิดชอบผลกระทบที่เกิดขึ้นจากการบดบังแสงแดดของโครงการต่อบ้านพักอาศัยหรืออาคารที่อยู่ข้างเคียง อย่างไรก็ตาม เนื่องจากผู้ที่ได้รับผลกระทบจากการบดบังแสงแดดอาจจะได้รับผลกระทบไม่เท่ากัน และลักษณะของผลกระทบที่ได้รับแตกต่างกัน ดังนั้น หลักเกณฑ์และเงื่อนไขในการจ่ายเงินชดเชยค่าเสียหายหรือการดำเนินการแก้ไขผลกระทบให้กับบุคคลที่ได้รับความเสียหายให้เป็นไปตามข้อตกลงระหว่างผู้ที่ได้รับความเสียหายจากเหตุดังกล่าว	-

Porn Plaza Property co., ltd

มิถุนายน 2555 ลงชื่อ .....

(นายพรเทพ มงคลเจริญศรี และนางสาวคนึงนิจ มฆวัตสกุล)

กรรมการผู้มีอำนาจลงนามของบริษัท พรพลาซ่า พรอพเพอร์ตี้ จำกัด

มิถุนายน 2555 ลงชื่อ .....

(นายมนูญนัช ไวกาสี)

ผู้ชำนาญการด้านสิ่งแวดล้อมของ บริษัท ไท-ไท วิศวกร จำกัด

ตารางที่ 1 (ต่อ 88)

องค์ประกอบทางสิ่งแวดล้อมและคุณค่าต่างๆ	ผลกระทบต่อสิ่งแวดล้อมที่สำคัญ	มาตรการป้องกันและแก้ไขผลกระทบสิ่งแวดล้อม	มาตรการติดตามตรวจสอบผลกระทบสิ่งแวดล้อม
		กับ บริษัท พรพลาซ่า พรอพเพอร์ตี้ จำกัด โดยมีกำหนดระยะเวลาคุ้มครองภายใน 1 ปี นับตั้งแต่วันที่จดทะเบียนนิติบุคคลอาคารชุดแล้วเสร็จ	
2.4.5 การบดบังทิศทางลม	จากผลกระทบด้านการบดบังทิศทางลม พบว่า ส่วนใหญ่ผู้ที่อยู่อาศัยด้านทิศเหนือ และทิศตะวันตกจะได้รับผลกระทบเนื่องจากลมพัดมาจากทิศใต้ และทิศตะวันออกเฉียงเหนือ อย่างไรก็ตาม ลมที่พัดผ่านในแต่ละฤดูกาลจะหมุนเวียนเปลี่ยนไปในแต่ละช่วงเวลา จึงไม่ส่งผลกระทบที่มีนัยสำคัญ	- ออกแบบอาคารให้มีระยะห่างจากแนวเขตที่ดิน และระยะห่างระหว่างอาคาร เพื่อให้ลมสามารถพัดผ่านไปยังพื้นที่ข้างเคียงได้	-

Porn Plaza Property Co., Ltd

มิถุนายน 2555 ลงชื่อ .....

(นายพรเทพ มงคลเจริญศรี และนางสาวคนึงนิจ มฆวัตสกุล)

กรรมการผู้มีอำนาจลงนามของบริษัท พรพลาซ่า พรอพเพอร์ตี้ จำกัด

มิถุนายน 2555 ลงชื่อ .....

(นายมนูญนัช ไวกาสี)

ผู้ชำนาญการด้านสิ่งแวดล้อมของ บริษัท ไท-ไท วิศวกร จำกัด

ตารางที่ 1 (ต่อ 89)

องค์ประกอบทางสิ่งแวดล้อมและคุณค่าต่างๆ	ผลกระทบต่อสิ่งแวดล้อมที่สำคัญ	มาตรการป้องกันและแก้ไขผลกระทบสิ่งแวดล้อม	มาตรการติดตามตรวจสอบผลกระทบสิ่งแวดล้อม
2.4.6 การดูดกลืนสัญญาณวิทยุและบดบังคลื่นสัญญาณโทรทัศน์	โครงการประกอบด้วยอาคารชุดพักอาศัย ขนาดความสูง 8 ชั้น จำนวน 3 อาคาร (อาคาร A B และ C) และอาคารบริการ (อาคาร D) จำนวน 1 อาคาร ซึ่งตัวอาคารโครงการอาจส่งผลกระทบต่อผู้พักอาศัยโดยรอบจากการลดทอนความเข้มสัญญาณวิทยุ และโทรทัศน์ลงส่งผลให้ภาครับของคลื่นวิทยุและโทรทัศน์ได้รับสัญญาณที่มีความเข้มข้นลดลง ดังนั้น เพื่อเป็นการลดผลกระทบดังกล่าว โครงการจึงต้องจัดให้มีมาตรการป้องกันและแก้ไขผลกระทบที่เกิดขึ้น	- โครงการจะทำหนังสือแจ้งผู้พักอาศัยที่อยู่ใกล้เคียงพื้นที่โครงการในรัศมี 100 เมตร ซึ่งอาจเป็นผู้ที่ได้รับผลกระทบด้านการบดบังคลื่นสัญญาณโทรทัศน์จากอาคารโครงการ ณ วันที่เริ่มลงมือก่อสร้าง โดยในหนังสือดังกล่าวจะระบุชื่อและหมายเลขโทรศัพท์ของบุคคลที่จะเป็นผู้รับเรื่อง ซึ่งผู้พักอาศัยที่อยู่ใกล้เคียงโครงการที่ได้รับผลกระทบสามารถติดต่อกับโครงการได้ โดยโครงการจะดำเนินการติดตั้งจานรับสัญญาณดาวเทียมให้กับผู้ที่ได้รับผลกระทบเหล่านี้หลังจากที่ได้รับแจ้งภายใน 2 สัปดาห์ หลังจากที่ได้รับแจ้ง รวมทั้งจะดำเนินการปรับจานรับสัญญาณดาวเทียมให้กับบ้านพักอาศัยที่มีจานรับสัญญาณดาวเทียมอยู่แล้ว และได้รับผลกระทบจากอาคารโครงการ ซึ่งเงื่อนไขในการดำเนินการตามมาตรการดังกล่าว โครงการจะเป็นเป็นผู้รับผิดชอบค่าใช้จ่ายทั้งในการติดตั้งหรือการปรับจานรับสัญญาณดาวเทียม โดยความรับผิดชอบจะสิ้นสุดลงหลังจากที่โครงการจดทะเบียนนิติบุคคลอาคารชุดแล้วเสร็จ	-

Porn Plaza Property Co., Ltd

มิถุนายน 2555 ลงชื่อ.....

(นายพรเทพ มงคลเจริญศรี และนางสาวคนึงนิจ มฆวัตสกุล)

กรรมการผู้มีอำนาจลงนามของบริษัท พรพลาซ่า พรอพเพอร์ตี้ จำกัด

มิถุนายน 2555 ลงชื่อ.....

(นายมนูญนัช ไวกาสี)

ผู้ชำนาญการด้านสิ่งแวดล้อมของ บริษัท ไท-ไท วิศวกร จำกัด

ตารางที่ 2 สรุปมาตรการติดตามตรวจสอบผลกระทบสิ่งแวดล้อมโครงการ PREMIO PRIME

ดัชนีคุณภาพสิ่งแวดล้อม	บริเวณที่ตรวจสอบ	พารามิเตอร์	วิธีการตรวจสอบ	ความถี่ในการตรวจวัด	ผู้รับผิดชอบ
● <u>ช่วงก่อสร้าง</u> 1. คุณภาพอากาศ 1.1 ฝุ่นละออง	1) ภายในพื้นที่โครงการ	1. ปริมาณฝุ่นละอองรวม (TSP) 2. ปริมาณฝุ่นละอองขนาดเล็กกว่า 10 ไมครอน (PM_{10})	- เก็บและวิเคราะห์ตัวอย่างด้วยวิธีมาตรฐาน	- เดือนละ 1 ครั้ง ตลอดระยะเวลาการก่อสร้าง	- เจ้าของโครงการ (บริษัท พรพลาซ่า พรอพเพอร์ตี้ จำกัด)
	2) ภายในพื้นที่โรงเรียนเพชรถนอม	1. ปริมาณฝุ่นละอองรวม (TSP) 2. ปริมาณฝุ่นละอองขนาดเล็กกว่า 10 ไมครอน (PM_{10})	- เก็บและวิเคราะห์ตัวอย่างด้วยวิธีมาตรฐาน	- เดือนละ 1 ครั้ง ตลอดระยะเวลาการก่อสร้าง	- เจ้าของโครงการ (บริษัท พรพลาซ่า พรอพเพอร์ตี้ จำกัด)
	3) ผู้พักอาศัยข้างเคียงพื้นที่ก่อสร้าง	- ความเสียหาย/ผลกระทบหรือเรื่องร้องเรียนจากผู้ที่ได้รับผลกระทบ	2. ติดตั้งกล่องรับความคิดเห็นบริเวณป้อมยาม	- ตลอดระยะเวลาการก่อสร้าง	- เจ้าของโครงการ (บริษัท พรพลาซ่า พรอพเพอร์ตี้ จำกัด)

มิถุนายน 2555 ลงชื่อ .....

(นายพรเทพ มงคลเจริญศรี และนางสาวคนึงนิจ มฆวัตสกุล)

กรรมการผู้มีอำนาจลงนามของบริษัท พรพลาซ่า พรอพเพอร์ตี้ จำกัด

มิถุนายน 2555 ลงชื่อ .....

(นายมนูญนัช ไวกาสี)

ผู้ชำนาญการด้านสิ่งแวดล้อมของบริษัท ไท-ไท วิศวกร จำกัด

ตารางที่ 2 (ต่อ 1)

ดัชนีคุณภาพสิ่งแวดล้อม	บริเวณที่ตรวจสอบ	พารามิเตอร์	วิธีการตรวจสอบ	ความถี่ในการตรวจวัด	ผู้รับผิดชอบ
1.2 มลพิษทางอากาศ	1) ภายในพื้นที่โครงการ	- ปริมาณคาร์บอนมอนอกไซด์ (CO) - ปริมาณสารไฮโดรคาร์บอน (HC) - ปริมาณออกไซด์ของไนโตรเจน (NO_x) - ปริมาณออกไซด์ของซัลเฟอร์ (SO_x)	- เก็บและวิเคราะห์ตัวอย่างด้วยวิธีมาตรฐาน	- เดือนละ 1 ครั้ง ตลอดระยะเวลาการก่อสร้าง	- เจ้าของโครงการ (บริษัท พรพลาซ่า พรอพเพอร์ตี้ จำกัด)
	2) ภายในพื้นที่โรงเรียนเพชรถนอม	- ปริมาณคาร์บอนมอนอกไซด์ (CO) - ปริมาณสารประกอบไฮโดรคาร์บอน (HC) - ปริมาณออกไซด์ของไนโตรเจน (NO_x) - ปริมาณออกไซด์ของซัลเฟอร์ (SO_x)	- เก็บและวิเคราะห์ตัวอย่างด้วยวิธีมาตรฐาน	- เดือนละ 1 ครั้ง ตลอดระยะเวลาการก่อสร้าง	- เจ้าของโครงการ (บริษัท พรพลาซ่า พรอพเพอร์ตี้ จำกัด)

Porn Plaza Property co., ltd

มิถุนายน 2555 ลงชื่อ .....

(นายพรเทพ มงคลเจริญศรี และนางสาวคนึงนิจ มฆวัตสกุล)

กรรมการผู้มีอำนาจลงนามของบริษัท พรพลาซ่า พรอพเพอร์ตี้ จำกัด

มิถุนายน 2555 ลงชื่อ .....

(นายมนูญนัช ไวกาสี)

ผู้ชำนาญการด้านสิ่งแวดล้อมของบริษัท ไท-ไท วิศวกร จำกัด

ตารางที่ 2 (ต่อ 2)

ดัชนีคุณภาพสิ่งแวดล้อม	บริเวณที่ตรวจสอบ	พารามิเตอร์	วิธีการตรวจสอบ	ความถี่ในการตรวจวัด	ผู้รับผิดชอบ
	3) ผู้พักอาศัยใกล้เคียงพื้นที่ก่อสร้าง	- ความเสียหาย / ผลกระทบ หรือเรื่องร้องเรียนจากผู้ที่ได้รับผลกระทบ	- ติดตั้งกล่องรับความคิดเห็นบริเวณป้อมยาม	- ตลอดระยะเวลาการก่อสร้าง	- เจ้าของโครงการ (บริษัท พรพลาซ่า พรอพเพอร์ตี้ จำกัด)
2. เสียง	1) ภายในพื้นที่โครงการ	- ระดับเสียง Leq เฉลี่ย 24 ชั่วโมง - ค่าระดับเสียงสูงสุด (L_{max})	- เครื่องมือวัดเสียง (Sound Level Meter)	- ทุกวันที่มีการตอกเสาเข็มในช่วงการทำฐานราก และรายงานผลการตรวจวัดทุกสัปดาห์ หลังจากนั้นให้ดำเนินการตรวจวัดทุกเดือน ตลอดระยะเวลาการก่อสร้าง	- เจ้าของโครงการ (บริษัท พรพลาซ่า พรอพเพอร์ตี้ จำกัด)
	2) ภายในพื้นที่โรงเรียนเพชรถนอม	- ระดับเสียง L_{eq} เฉลี่ย 24 ชั่วโมง - ค่าระดับเสียงสูงสุด (L_{max})	- เครื่องมือวัดเสียง (Sound Level Meter)	- ทุกวันที่มีการเจาะเสาเข็มในช่วงการทำฐานราก และรายงานผลการตรวจวัดทุกสัปดาห์ หลังจากนั้นให้ดำเนินการตรวจวัดทุกเดือน ตลอดระยะเวลาการก่อสร้าง	- เจ้าของโครงการ (บริษัท พรพลาซ่า พรอพเพอร์ตี้ จำกัด)

Porn Plaza Property Co., ltd

มิถุนายน 2555 ลงชื่อ .....

(นายพรเทพ มงคลเจริญศรี และนางสาวคนึงนิจ มฆวัตสกุล)

กรรมการผู้มีอำนาจลงนามของบริษัท พรพลาซ่า พรอพเพอร์ตี้ จำกัด

มิถุนายน 2555 ลงชื่อ .....

(นายมนูญนัช ไวกาสี)

ผู้ชำนาญการด้านสิ่งแวดล้อมของบริษัท ไท-ไท วิศวกร จำกัด

ตารางที่ 2 (ต่อ 3)

ดัชนีคุณภาพสิ่งแวดล้อม	บริเวณที่ตรวจสอบ	พารามิเตอร์	วิธีการตรวจสอบ	ความถี่ในการตรวจวัด	ผู้รับผิดชอบ
	3) ผู้พักอาศัยใกล้เคียงพื้นที่ก่อสร้าง	- ความเสียหาย/ผลกระทบ หรือเรื่องร้องเรียนจากผู้ที่ได้รับผลกระทบ	- ติดตั้งกล่องรับความคิดเห็นบริเวณป้อมยาม	- ตลอดระยะเวลาการก่อสร้าง	- เจ้าของโครงการ (บริษัท พรพลาซ่า พรอพเพอร์ตี้ จำกัด)
3. ความสั่นสะเทือน	1) ภายในพื้นที่โครงการ	- ความสั่นสะเทือน	- เครื่องมือวัดค่าความสั่นสะเทือน (Vibration Meter)	- ทุกวันที่มีการตอกเสาเข็มในช่วงการทำฐานราก และรายงานผลการตรวจวัดทุกสัปดาห์ หลังจากนั้นให้ดำเนินการตรวจวัดทุกเดือน ตลอดระยะเวลาการก่อสร้าง	- เจ้าของโครงการ (บริษัท พรพลาซ่า พรอพเพอร์ตี้ จำกัด)
	2) ผู้พักอาศัยข้างเคียงพื้นที่ก่อสร้าง	- ความเสียหาย/ผลกระทบ หรือเรื่องร้องเรียนจากผู้ที่ได้รับผลกระทบ	- ติดตั้งกล่องรับความคิดเห็นบริเวณป้อมยาม	- ตลอดระยะเวลาการก่อสร้าง	- เจ้าของโครงการ (บริษัท พรพลาซ่า พรอพเพอร์ตี้ จำกัด)

Porn Plaza Property Ltd.

มิถุนายน 2555 ลงชื่อ .....

(นายพรเทพ มงคลเจริญศรี และนางสาวคนึงนิจ มฆวัตสกุล)

กรรมการผู้มีอำนาจลงนามของบริษัท พรพลาซ่า พรอพเพอร์ตี้ จำกัด

มิถุนายน 2555 ลงชื่อ .....

(นายมนูญนัช ไวกาสี)

ผู้ชำนาญการด้านสิ่งแวดล้อมของบริษัท ไท-ไท วิศวกร จำกัด

ตารางที่ 2 (ต่อ 4)

ดัชนีคุณภาพสิ่งแวดล้อม	บริเวณที่ตรวจสอบ	พารามิเตอร์	วิธีการตรวจสอบ	ความถี่ในการตรวจวัด	ผู้รับผิดชอบ
4. น้ำเสีย	1) ระบบบำบัดน้ำเสียสำเร็จรูป	- pH - BOD - Suspended Solids - Settleable Solids - Total Dissolves Solids - Sulfide - TKN - Fat, Oil & Grease - Total Coliform Bacteria - Fecal Coliform Bacteria	- เก็บและวิเคราะห์ตัวอย่างด้วยวิธีมาตรฐานตามประกาศกระทรวงทรัพยากรธรรมชาติและสิ่งแวดล้อม เรื่อง กำหนดมาตรฐานควบคุมการระบายน้ำทิ้งจากอาคารบางประเภทและบางขนาด พ.ศ. 2548	- เดือนละ 1 ครั้ง ตลอดระยะเวลาการก่อสร้าง	- เจ้าของโครงการ (บริษัท พรพลาซ่า พรอพเพอร์ตี้ จำกัด)
	2) ผู้พักอาศัยข้างเคียงพื้นที่ก่อสร้าง	- ตรวจสอบเรื่องร้องเรียนจากผู้ที่ได้รับผลกระทบ	- การจัดส่วนรับความคิดเห็นและเรื่องร้องเรียน	- ตลอดระยะเวลาการก่อสร้าง	- เจ้าของโครงการ (บริษัท พรพลาซ่า พรอพเพอร์ตี้ จำกัด)

Pop Plaza Property co., ltd

มิถุนายน 2555 ลงชื่อ .....

(นายพรเทพ มงคลเจริญศรี และนางสาวคนึงนิจ มฆวัตสกุล)

กรรมการผู้มีอำนาจลงนามของบริษัท พรพลาซ่า พรอพเพอร์ตี้ จำกัด

มิถุนายน 2555 ลงชื่อ .....

(นายมนูญนัช ไวกาสี)

ผู้ชำนาญการด้านสิ่งแวดล้อมของบริษัท ไท-ไท วิศวกร จำกัด

ตารางที่ 2 (ต่อ 5)

ดัชนีคุณภาพสิ่งแวดล้อม	บริเวณที่ตรวจสอบ	พารามิเตอร์	วิธีการตรวจสอบ	ความถี่ในการตรวจวัด	ผู้รับผิดชอบ
5. การจัดการมูลฝอย	1) ภายในพื้นที่โครงการ	- ปริมาณมูลฝอยตกค้าง - ความสะอาด	-	- ทุกวัน ตลอดระยะเวลาช่วงก่อสร้าง	- เจ้าของโครงการ (บริษัท พรพลาซ่า พรอพเพอร์ตี้ จำกัด)
	2) ผู้พักอาศัยข้างเคียงพื้นที่ก่อสร้าง	- ตรวจสอบเรื่องร้องเรียนจากผู้ที่ได้รับผลกระทบ	- การจัดส่วนรับความคิดเห็นและเรื่องร้องเรียน	- ตลอดระยะเวลาช่วงก่อสร้าง	- เจ้าของโครงการ (บริษัท พรพลาซ่า พรอพเพอร์ตี้ จำกัด)
6. ด้านอาชีวอนามัยและความปลอดภัย	1) พื้นที่โครงการ	- สถิติการเกิดอุบัติเหตุ สาเหตุ ลักษณะการเกิด ผลที่เกิดขึ้นและวิธีการแก้ไข	-	- ตลอดระยะเวลาช่วงก่อสร้าง	- เจ้าของโครงการ (บริษัท พรพลาซ่า พรอพเพอร์ตี้ จำกัด)
	2) คนงานก่อสร้าง	- การเป็นพาหะนำโรค อาทิ โรคเท้าช้าง ไข้มาลาเรีย เป็นต้น	- ตรวจเลือด	- ก่อนรับเข้าทำงานทุกครั้ง และหลังรับเข้าทำงาน ทุก 6 เดือน	- เจ้าของโครงการ (บริษัท พรพลาซ่า พรอพเพอร์ตี้ จำกัด)
	3) ผู้พักอาศัยข้างเคียงพื้นที่ก่อสร้างโครงการ	- ตรวจสอบเรื่องร้องเรียนจากผู้ที่ได้รับผลกระทบ	- การจัดส่วนรับความคิดเห็นและเรื่องร้องเรียน	- ตลอดระยะเวลาช่วงก่อสร้าง	- เจ้าของโครงการ (บริษัท พรพลาซ่า พรอพเพอร์ตี้ จำกัด)

Pop Plaza Property co., ltd

มิถุนายน 2555 ลงชื่อ .....

(นายพรเทพ มงคลเจริญศรี และนางสาวคนึงนิจ มฆวัตสกุล)

กรรมการผู้มีอำนาจลงนามของบริษัท พรพลาซ่า พรอพเพอร์ตี้ จำกัด

มิถุนายน 2555 ลงชื่อ .....

(นายมนูญนัช ไวกาสี)

ผู้ชำนาญการด้านสิ่งแวดล้อมของบริษัท ไท-ไท วิศวกร จำกัด

ตารางที่ 2 (ต่อ 6)

ดัชนีคุณภาพสิ่งแวดล้อม	บริเวณที่ตรวจสอบ	พารามิเตอร์	วิธีการตรวจสอบ	ความถี่ในการตรวจวัด	ผู้รับผิดชอบ
● <u>ช่วงดำเนินการ</u> **1. คุณภาพน้ำ** **1.1 คุณภาพน้ำทิ้ง ก่อนระบายออก นอกโครงการ**	- บ่อพักน้ำสุดท้าย	- pH - BOD - Suspended Solids - Settleable Solids - Total Dissolves Solids - Sulfide - TKN - Fat, Oil & Grease - Total Coliform Bacteria - Fecal Coliform Bacteria	- เก็บและวิเคราะห์ตัวอย่างด้วยวิธีมาตรฐานตามประกาศกระทรวงทรัพยากรธรรมชาติและสิ่งแวดล้อม เรื่อง กำหนดมาตรฐานควบคุมการระบายน้ำทิ้งจากอาคารบางประเภทและบางขนาด พ.ศ. 2548	- เดือนละ 1 ครั้ง ตลอดระยะเวลาเปิดดำเนินการ	- นิติบุคคลอาคารชุด

Porn Plaza Property co., ltd

มิถุนายน 2555 ลงชื่อ.....

(นายพรเทพ มงคลเจริญศรี และนางสาวคนึงนิจ มฆวัตสกุล)

กรรมการผู้มีอำนาจลงนามของบริษัท พรพลาซ่า พรอพเพอร์ตี้ จำกัด

มิถุนายน 2555 ลงชื่อ.....

(นายมนูญนัช ไวกาสี)

ผู้ชำนาญการด้านสิ่งแวดล้อมของบริษัท ไท-ไท วิศวกร จำกัด

ตารางที่ 2 (ต่อ 7)

ดัชนีคุณภาพสิ่งแวดล้อม	บริเวณที่ตรวจสอบ	พารามิเตอร์	วิธีการตรวจสอบ	ความถี่ในการตรวจวัด	ผู้รับผิดชอบ
1.2 ประสิทธิภาพของระบบบำบัดน้ำเสีย (1) คุณภาพน้ำทิ้งก่อนการบำบัด	- บ่อดักไขมัน	- pH - BOD - Suspended Solids - Settleable Solids - Total Dissolves Solids - Sulfide - TKN - Fat, Oil & Grease - Total Coliform Bacteria - Fecal Coliform Bacteria	- เก็บและวิเคราะห์ตัวอย่างด้วยวิธีมาตรฐานตามประกาศกระทรวงทรัพยากรธรรมชาติและสิ่งแวดล้อม เรื่อง กำหนดมาตรฐานควบคุมการระบายน้ำทิ้งจากอาคารบางประเภทและบางขนาด พ.ศ. 2548	- เดือนละ 1 ครั้ง ตลอดระยะเวลาเปิดดำเนินการ	- นิติบุคคลอาคารชุด

มิถุนายน 2555 ลงชื่อ .....
(นายพรเทพ มงคลเจริญศรี และนางสาวคนึงนิจ มฆวัตสกุล)
กรรมการผู้มีอำนาจลงนามของบริษัท พรพลาซ่า พรอพเพอร์ตี้ จำกัด

มิถุนายน 2555 ลงชื่อ .....
(นายมนูญนัช ไวกาสี)
ผู้ชำนาญการด้านสิ่งแวดล้อมของบริษัท ไท-ไท วิศวกร จำกัด

ตารางที่ 2 (ต่อ 8)

ดัชนีคุณภาพสิ่งแวดล้อม	บริเวณที่ตรวจสอบ	พารามิเตอร์	วิธีการตรวจสอบ	ความถี่ในการตรวจวัด	ผู้รับผิดชอบ
(2) คุณภาพน้ำทิ้ง หลังการบำบัด	- บ่อตรวจคุณภาพน้ำ	- pH - BOD - Suspended Solids - Settleable Solids - Total Dissolves Solids - Sulfide - TKN - Fat, Oil & Grease - Total Coliform Bacteria - Fecal Coliform Bacteria	- เก็บและวิเคราะห์ตัวอย่างด้วยวิธีมาตรฐานตามประกาศกระทรวงทรัพยากรธรรมชาติและสิ่งแวดล้อม เรื่อง กำหนดมาตรฐานควบคุมการระบายน้ำทิ้งจากอาคารบางประเภทและบางขนาด พ.ศ. 2548	- เดือนละ 1 ครั้ง ตลอดระยะเวลาเปิดดำเนินการ	- นิติบุคคลอาคารชุด
2. น้ำใช้	- เส้นท่อประปา	- การแตกหรือรั่วซึมของท่อประปา	-	- เดือนละ 1 ครั้ง ตลอดระยะเวลาเปิดดำเนินการ	- นิติบุคคลอาคารชุด
	- ถังเก็บน้ำใช้	- ความสะอาด	-	- ปีละ 2 ครั้ง (6 เดือน/ครั้ง) ตลอดระยะเวลาเปิดดำเนินการ	- นิติบุคคลอาคารชุด

มิถุนายน 2555 ลงชื่อ .....
(นายพรเทพ มงคลเจริญศรี และนางสาวคนึงนิจ มฆวัตสกุล)
กรรมการผู้มีอำนาจลงนามของบริษัท พรพลาซ่า พรอพเพอร์ตี้ จำกัด

มิถุนายน 2555 ลงชื่อ .....
(นายมนูญนัช ไวกาสี)
ผู้ชำนาญการด้านสิ่งแวดล้อมของบริษัท ไท-ไท วิศวกร จำกัด

ตารางที่ 2 (ต่อ 9)

ดัชนีคุณภาพสิ่งแวดล้อม	บริเวณที่ตรวจสอบ	พารามิเตอร์	วิธีการตรวจสอบ	ความถี่ในการตรวจวัด	ผู้รับผิดชอบ
3. มูลฝอย	- ห้องพักมูลฝอยประจำชั้น และอาคารพักมูลฝอยรวม ของโครงการ	- ปริมาณมูลฝอยตกค้าง - ความสะอาด	-	- ทุกวัน ตลอดระยะเวลาเปิดดำเนินการ	- นิติบุคคลอาคารชุด
4.ระบบป้องกันอัคคีภัย	1) อุปกรณ์ในระบบป้องกัน และสัญญาณเตือนอัคคีภัย	- สภาพพร้อมใช้งาน	- ตรวจสอบตามชนิดอุปกรณ์	- 3 เดือน/ ครั้ง ตลอดระยะเวลาเปิดดำเนินการ	- นิติบุคคลอาคารชุด
	2) ระบบจ่ายไฟฟ้าสำรอง	- มีแบตเตอรี่สำรอง อยู่ตลอดเวลา และมี สภาพพร้อมใช้ งาน	- ทดสอบอุปกรณ์	- 3 เดือน/ ครั้ง ตลอดระยะเวลาเปิดดำเนินการ	- นิติบุคคลอาคารชุด
	3) ป้ายและเครื่องหมาย แสดงการหนีไฟ และ แผนผังเส้นทางการหนีไฟ	- สภาพดี มองเห็นชัดเจน และไม่ลบเลือน	- ตรวจสอบ	- 3 เดือน/ ครั้ง ตลอดระยะเวลาเปิดดำเนินการ	- นิติบุคคลอาคารชุด

มิถุนายน 2555 ลงชื่อ .....

(นายพรเทพ มงคลเจริญศรี และนางสาวคนึงนิจ มฆวัตสกุล)

กรรมการผู้มีอำนาจลงนามของบริษัท พรพลาซ่า พรอพเพอร์ตี้ จำกัด

Porn Plaza Property co., ltd.

มิถุนายน 2555 ลงชื่อ .....

(นายมนูญนัช ไวกาสี)

ผู้ชำนาญการด้านสิ่งแวดล้อมของบริษัท ไท-ไท วิศวกร จำกัด

ตารางที่ 2 (ต่อ 10)

ดัชนีคุณภาพสิ่งแวดล้อม	บริเวณที่ตรวจสอบ	พารามิเตอร์	วิธีการตรวจสอบ	ความถี่ในการตรวจวัด	ผู้รับผิดชอบ
	4) อุปกรณ์ดับเพลิง				
	- เครื่องดับเพลิงแบบหิ้วได้	- สภาพพร้อมใช้งาน - อายุการใช้งาน	- ตรวจสอบ	- 3 เดือน/ ครั้ง ตลอดระยะเวลาเปิดดำเนินการ	- นิติบุคคลอาคารชุด
	- หัวรับน้ำดับเพลิง	- สภาพพร้อมใช้งาน - เข้าถึงได้สะดวก	- ตรวจสอบ	- 3 เดือน/ ครั้ง ตลอดระยะเวลาเปิดดำเนินการ	- นิติบุคคลอาคารชุด
	- สายฉีดน้ำดับเพลิงและตู้เก็บสายฉีด (FHC)	- สภาพพร้อมใช้งาน	- ตรวจสอบ	- เดือนละ 1 ครั้ง ตลอดระยะเวลาเปิดดำเนินการ	- นิติบุคคลอาคารชุด
	5. บันไดหนีไฟ เส้นทางในการหนีไฟ และจุดรวมคนเบื้องต้น	- สภาพพร้อมใช้งาน - ไม่มีสิ่งกีดขวาง	- ตรวจสอบ	- เดือนละ 1 ครั้ง ตลอดระยะเวลาเปิดดำเนินการ	- นิติบุคคลอาคารชุด

Porn Plaza Property Co., Ltd

มิถุนายน 2555 ลงชื่อ .....

(นายพรเทพ มงคลเจริญศรี และนางสาวคนึงนิจ มฆวัตสกุล)

กรรมการผู้มีอำนาจลงนามของบริษัท พรพลาซ่า พรอพเพอร์ตี้ จำกัด

มิถุนายน 2555 ลงชื่อ .....

(นายมนูญนัช ไวกาสี)

ผู้ชำนาญการด้านสิ่งแวดล้อมของบริษัท ไท-ไท วิศวกร จำกัด

ตารางที่ 2 (ต่อ 10)

ดัชนีคุณภาพสิ่งแวดล้อม	บริเวณที่ตรวจสอบ	พารามิเตอร์	วิธีการตรวจสอบ	ความถี่ในการตรวจวัด	ผู้รับผิดชอบ
5. ระบบระบายอากาศ	1. ช่องระบายอากาศธรรมชาติ เช่น หน้าต่างและประตู	- ไม่มีวัตถุหรือสิ่งกีดขวาง	- ตรวจสอบ	- เดือนละ 1 ครั้ง ตลอดระยะเวลาเปิดดำเนินการ	- นิติบุคคลอาคารชุด
	2. พัดลมระบายอากาศ	- สภาพพร้อมใช้งาน	- ตรวจสอบ	- เดือนละ 1 ครั้ง ตลอดระยะเวลาเปิดดำเนินการ	- นิติบุคคลอาคารชุด
6. คุณภาพชีวิตและความพึงพอใจของผู้พักอาศัยภายในโครงการ	- ผู้พักอาศัยภายในโครงการ	- ประเมินเรื่องราวร้องทุกข์ ข้อเสนอแนะ และข้อคิดเห็นของผู้พักอาศัยภายในโครงการ	- ติดตามประเมินจากส่วนรับเรื่องร้องเรียน และความคิดเห็น หากพบว่ามีข้อร้องเรียนต้องแก้ไขปัญหาทันที	- ตลอดระยะเวลาเปิดดำเนินการ	- นิติบุคคลอาคารชุด

Porn Plaza Property co., ltd

มิถุนายน 2555 ลงชื่อ .....

(นายพรเทพ มงคลเจริญศรี และนางสาวคนึงนิจ มฆวัตสกุล)

กรรมการผู้มีอำนาจลงนามของบริษัท พรพลาซ่า พรอพเพอร์ตี้ จำกัด

มิถุนายน 2555 ลงชื่อ .....

(นายมนูญนัช ไวกาสี)

ผู้ชำนาญการด้านสิ่งแวดล้อมของบริษัท ไท-ไท วิศวกร จำกัด

ตารางที่ 2 (ต่อ 10)

ดัชนีคุณภาพสิ่งแวดล้อม	บริเวณที่ตรวจสอบ	พารามิเตอร์	วิธีการตรวจสอบ	ความถี่ในการตรวจวัด	ผู้รับผิดชอบ
7. อาชีวอนามัยและความปลอดภัย	1) พื้นที่โครงการ - กรณีที่ภายในโครงการมีการปรับปรุง/ซ่อมแซม เช่น การทาสีภายนอกอาคาร การการซ่อมบำรุงผิวจราจร การขุดลอกท่อระบายน้ำ เป็นต้น	- ติดตั้งป้ายเตือนให้ระวังบริเวณที่ปรับปรุง/ซ่อมแซม - ไม่มีสิ่งกีดขวาง	- ตรวจสอบ	- ตลอดระยะเวลาเปิดดำเนินการ	- นิติบุคคลอาคารชุด
	2) ผู้พักอาศัยข้างเคียงพื้นที่โครงการ	- ตรวจสอบเรื่องร้องเรียนจากผู้ได้รับผลกระทบ	- การสอบถามความคิดเห็นและเรื่องร้องเรียน	- ตลอดระยะเวลาเปิดดำเนินการ	- นิติบุคคลอาคารชุด

Porn Plaza Property co., ltd

มิถุนายน 2555 ลงชื่อ .....

(นายพรเทพ มงคลเจริญศรี และนางสาวคนึงนิจ มฆวัตสกุล)

กรรมการผู้มีอำนาจลงนามของบริษัท พรพลาซ่า พรอพเพอร์ตี้ จำกัด

มิถุนายน 2555 ลงชื่อ .....

(นายมนูญนัช ไวกาสี)

ผู้ชำนาญการด้านสิ่งแวดล้อมของบริษัท ไท-ไท วิศวกร จำกัด

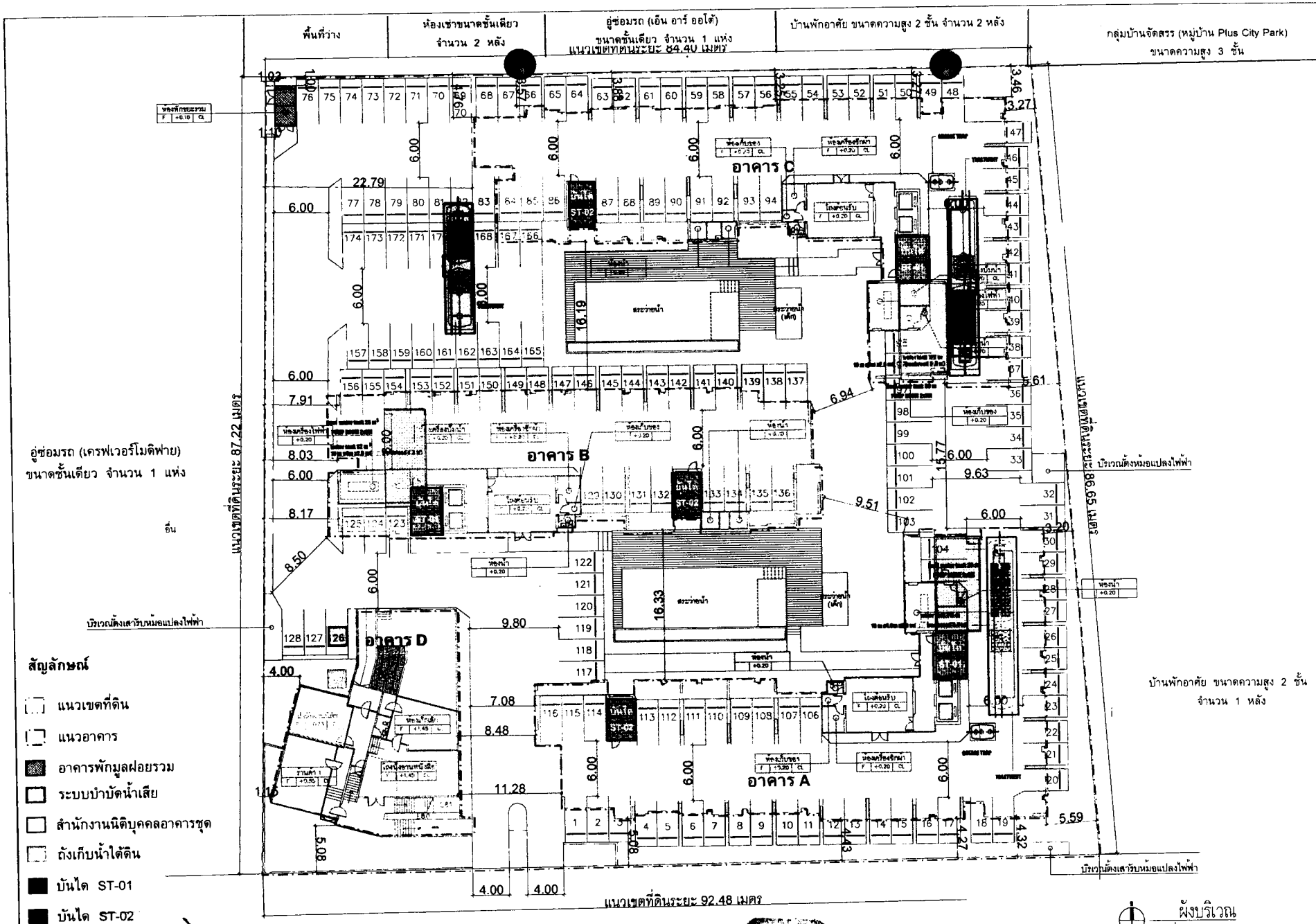

สัญลักษณ์

- แนวเขตที่ดิน
- แนวอาคาร
- อาคารพักมูลฝอยรวม
- ระบบบำบัดน้ำเสีย
- สำนักงานนิติบุคคลอาคารชุด
- ถังเก็บน้ำใต้ดิน
- บันได ST-01
- บันได ST-02

มิถุนายน 2555 ลงชื่อ.....
(นายเทพ มงคลเศรษฐศิริ และนางสาวคนึงนิจ มฆวัตสกุล)
กรรมการผู้มีอำนาจกระทำการแทนบริษัท พรพลาซ่า พรอพเพอร์ตี้ จำกัด

Porn Plaza
Property co., ltd

รูปที่ 1 ผังบริเวณโครงการ

มิถุนายน 2555 ลงชื่อ.....
(นายมนูญนัช ไวกาสี)
ผู้ชำนาญการด้านสิ่งแวดล้อมของ บริษัท ไท-ไท วิศวกร จำกัด

PROJECT
PREMIO PRIME

Architect's GALLERY
240/41 SOI NGAMWONGWAN 3
NGAMWONGWAN ROAD, RANGRASOR,
MUANG, NONTHABURI 11000 THAILAND
TEL:02-589-7483 FAX:02-589-7483

ARCHITECTS :
ชูชนิต กลิ่นบาง
เอกภพ ชางชญ
ประทีป กรรมสุข
พยุหธิพงษ์ มุสิกวัณณ์

STRUCTURAL ENG.
พรชัย ธรรมอักษร

ELECTRICALS ENG.
จักรพงศ์ อิระรัตน์
อภิชาติ ธรรมอักษร

MECHANICAL ENG.
สมเกียรติ ศักดิ์ธราธร
พงศ์ศักดิ์ ธรรมอักษร

SANITARY ENG.
สมเกียรติ ศักดิ์ธราธร
พรชัย ธรรมอักษร

PROJECT NAME :
PREMIO PRIME

LOCATION :
ซอย ประเสริฐมนูกิจ 29 (ซอยเมืองทอง)
ถนน ประเสริฐมนูกิจ

OWNER :
บริษัท พรพลาซ่า พรอพเพอร์ตี้ จำกัด

DRAWING TITLE :

REVISIONS : DATE :
REV.0

PROJECT NAME :
APPROVED BY
ARCHITECT
POLE/DEPARTMENT
MAE
STRUCTURE
TOPO
DRAWING BY
DATE
SCALE TOTAL DRAWING DRAWING NO

- แบบสำหรับ ประมูลราคา
- แบบสำหรับ ขอขนุญาต
- แบบสำหรับ ก่อสร้าง 106/117

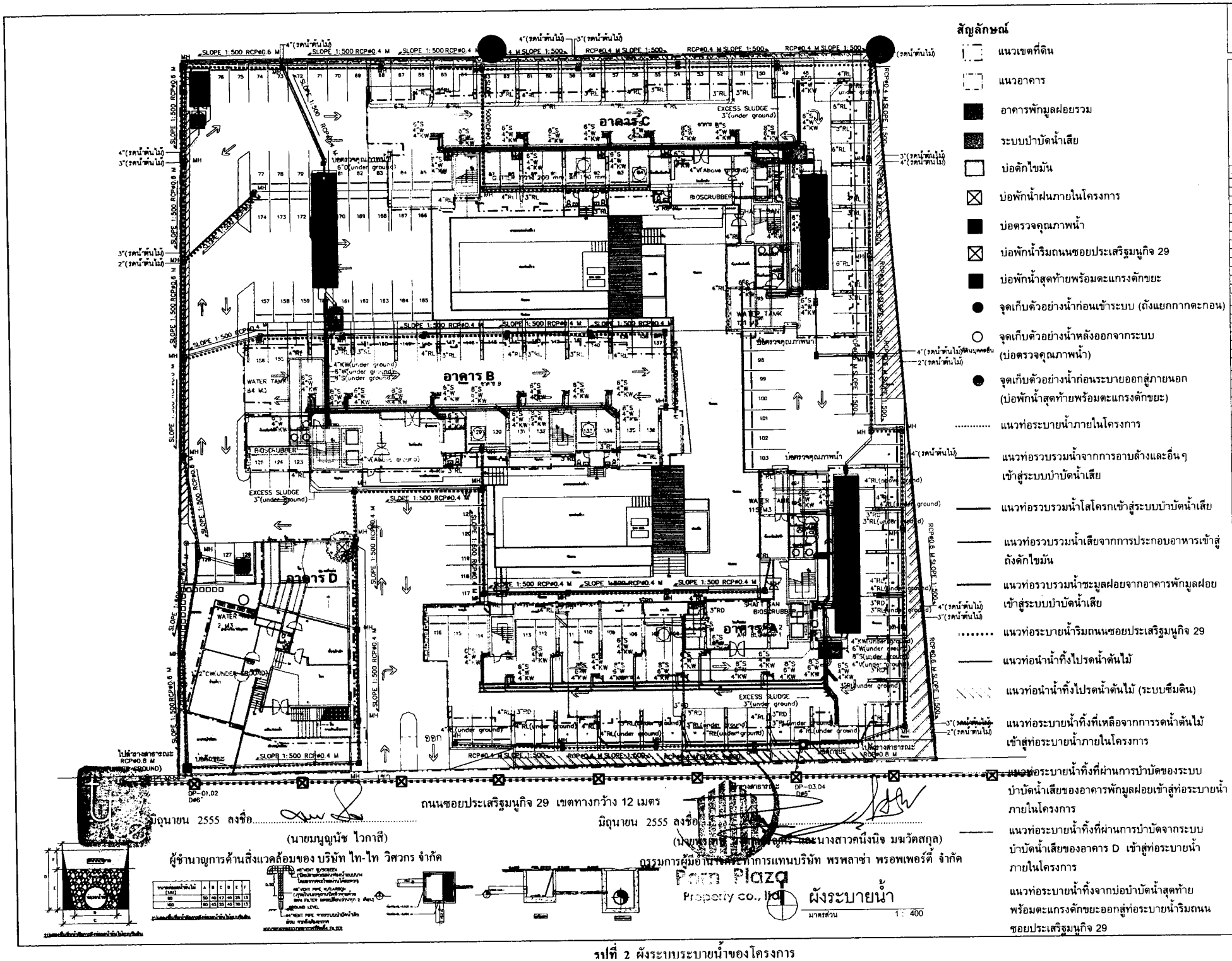

รูปที่ 2 ผังระบบระบายน้ำของโครงการ

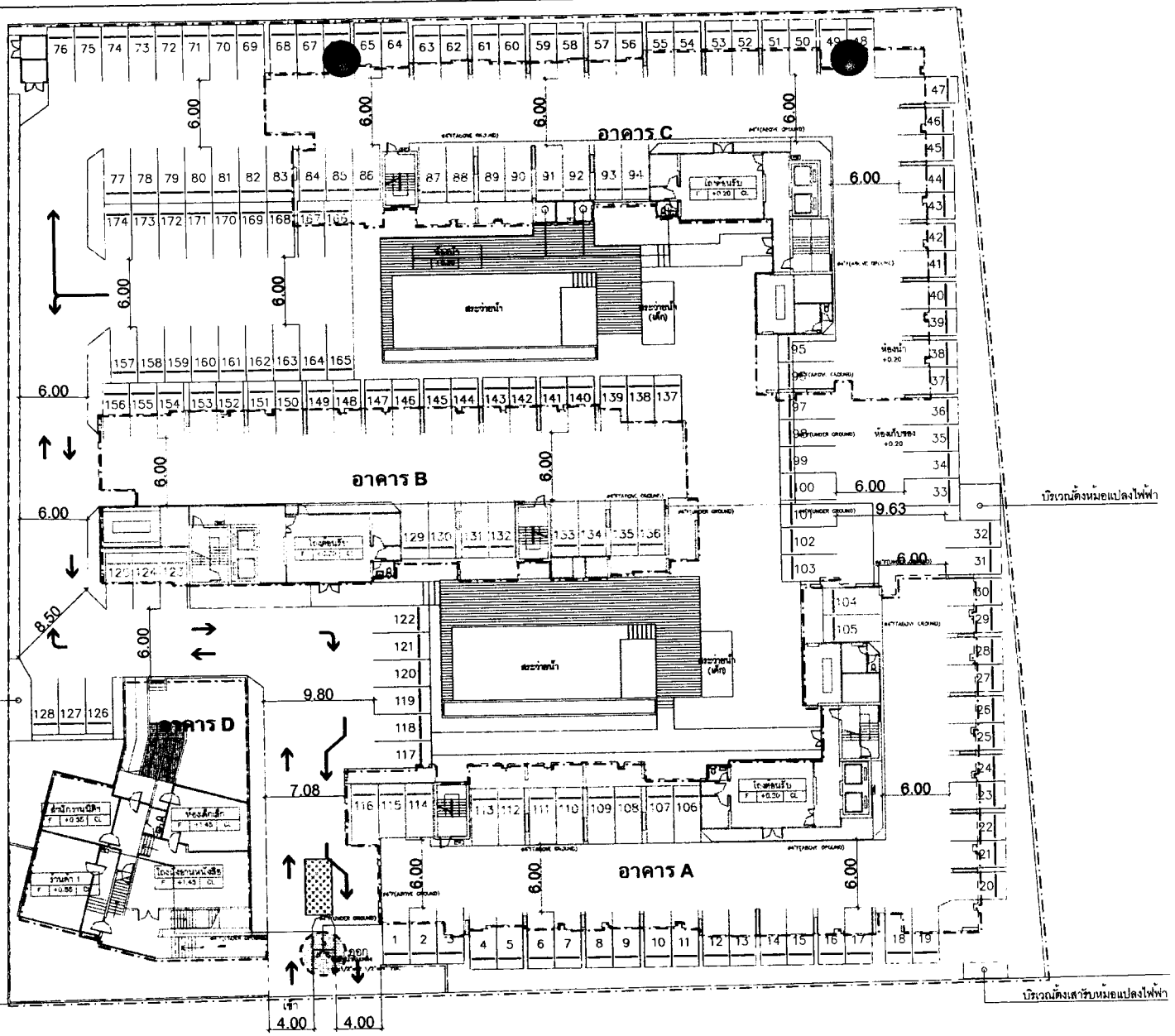

ถนนซอยประเสริฐมนูกิจ 29 เขตทางกว้าง 12 เมตร

สัญลักษณ์

- แนวเขตที่ดิน
- แนวอาคาร
- หัวรับน้ำดับเพลิงภายนอกอาคาร (FDC) จำนวน 1 ชุด ขนาด 4 x 2½ x 2½ นิ้ว
- จุดจอดรถดับเพลิง

Porn Plaza Property co., ltd

มิถุนายน 2555 ลงชื่อ.....

(นายพรเทพ มงคลเจริญศรี และนางสาวคนึงนิจ มฆวัตสกุล)

กรรมการผู้มีอำนาจกระทำการแทนบริษัท พรพลาซ่า พรอพเพอร์ตี้ จำกัด

มิถุนายน 2555 ลงชื่อ.....

(นายมนูญนัช ไวกาสี)

ผู้ชำนาญการด้านสิ่งแวดล้อมของ บริษัท ไท-ไท วิศวกร จำกัด

ผังระบบดับเพลิง

มาตราส่วน 1 : 400

PROJECT

PREMIO PRIME

Architect's GALLERY

240/41 SOI NGAMWONGWAN 3
NGAMWONGWAN ROAD, BANGKRASOR,
MUANG, NONTHABURI 11000 THAILAND
TEL:02-589-7483 FAX:02-589-7483

ARCHITECTS

ชูชนิน กล้านมาสี	สถป.1641
เอกภพ ชวงชูกุล	ภสถป.11954
ประทีป เกษมสุข	ภสถป.13507
พฤทธิพงษ์ มุสิกวัณณ์	สถป

STRUCTURAL ENG.

พรชัย ธรรมจักษร	สย.5103

ELECTRICALS ENG.

จักรพงศ์ ปิยะรัตน์	สฟก.3667
อภิชาติ ธรรมจักษร	ภฟก.16907

MECHANICAL ENG.

สมเกียรติ ศักดิ์จราธร	สก.3323
พงศ์ศักดิ์ ธรรมจักษร	ภก.22240

SANITARY ENG.

สมเกียรติ ศักดิ์จราธร	สส.808
พรชัย ธรรมจักษร	ภส.1493

PROJECT NAME :

PREMIO PRIME

LOCATION :

ซอย ประเสริฐมนูกิจ 29 (ซอยเบ็ยดาภ)
ถนน ประเสริฐมนูกิจ

OWNER :

บริษัท พรพลาซ่า พรอพเพอร์ตี้ จำกัด

DRAWING TITLE :

แปลนผังบริเวณระบบดับเพลิง

REVISIONS :	DATE :
REV.0	

PROJECT NAME :

APPROVED BY

ARCHITECT	
FO.DEPARTMENT	
MAE	
STRUCTURE	
SDFJ	
DRAWING BY	
DATE	

SCALE	TOTAL DRAWING	DRAWING NO.
1:400	23	FF-03

- แบบสำหรับ ประมูลราคา
- แบบสำหรับ ขออนุญาต
- แบบสำหรับ ก่อสร้าง

รูปที่ 3 ตำแหน่งหัวรับน้ำดับเพลิงภายนอกอาคาร และจุดจอดรถดับเพลิง

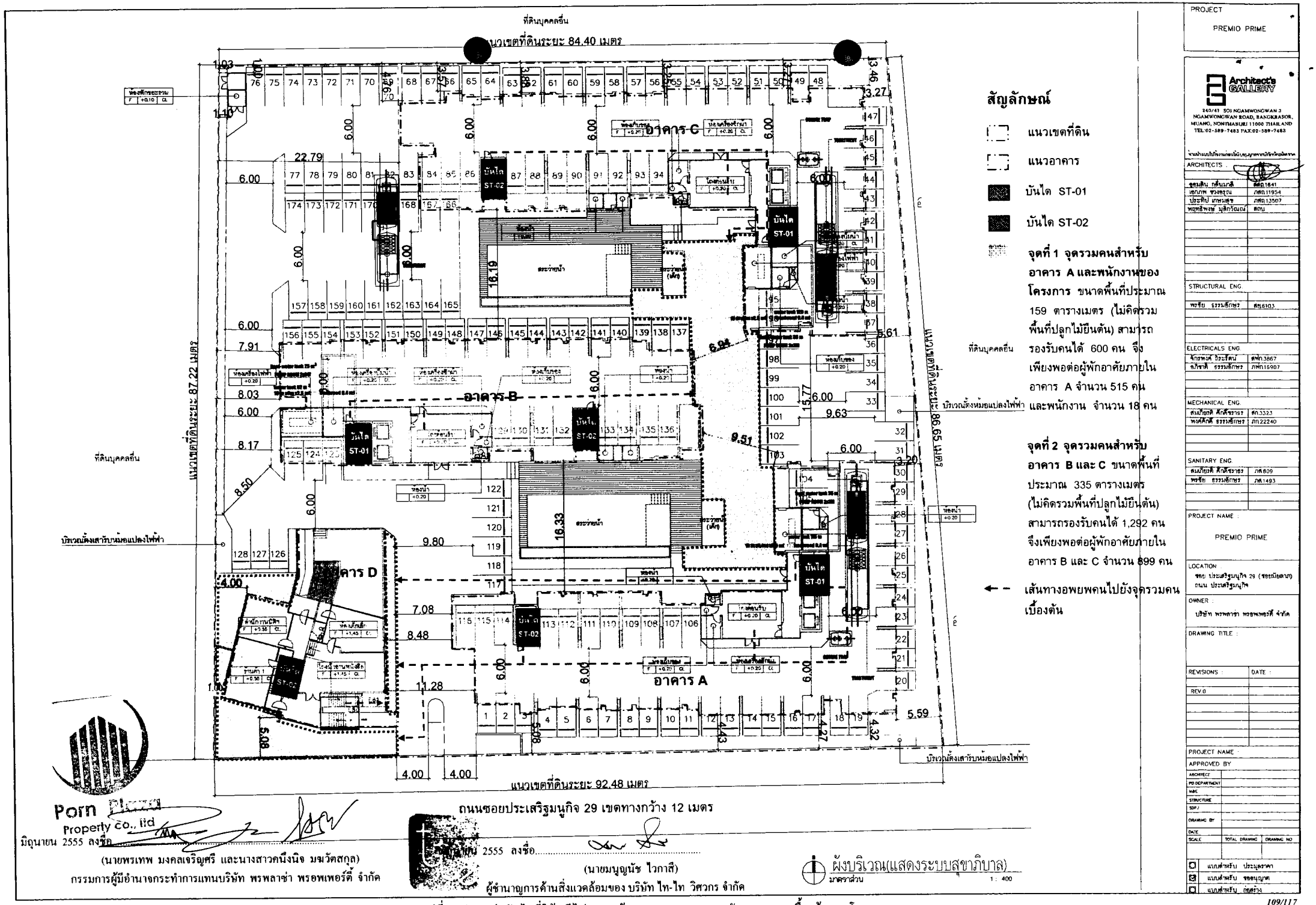

รูปที่ 4 ตำแหน่งบันไดที่ใช้หนีไฟ และเส้นทางการอพยพคนมายังจุดรวมคนเบื้องต้นของโครงการ

thai thai engineers co., ltd.
Environmental Engineers - Consultants
5/235 Tesaban Songkloe Road, Ladyao, Jatujak, Bangkok 10900
Tel. 0-2196-2140-3 Fax: 0-2196-2144

ภาคผนวกที่ 1
พื้นที่สีเขียวของโครงการ

TYPE	พื้นที่ขนาด (ตร.ม.)	จำนวน(ห้องขนาดเล็ก)	จำนวนห้อง x คน	1 คน/ตร.ม (ตร.ม)
Fruit	-	2	2x4	8
S-1 (หญิง)	28.16	14	14x3	42
S-2 (หญิง)	28.46	49	49x3	147
TS-1 (ก ห้องนอน)	34.22	219	219x3	657
TS-2 (ก ห้องนอน)	41.86	59	59x5	295
TS-3 (ก ห้องนอน)	42.79	14	14x5	70
TS-1 (ข ห้องนอน)	59.71	28	28x5	140
TS-2 (ข ห้องนอน)	63.19	18	18x5	90
ห้าสินค้า	-	1	1x19	19
TOTAL		385		1432

E (EXTERNAL) = พื้นที่ที่เกี่ยวกับการขนส่งภายนอกอาคาร

E1	1.54	0.60 x 2.40 / 2	E36	1.39	0.40 x 3.70
E2	23.30	3.80 x 12.28 / 2	E37	1.37	0.39 x 3.70
E3	17.83	2.40 x 5.55	E38	1.48	0.41 x 3.60
E4	29.15	4.60 x 7.05	E39	1.38	0.40 x 3.40
E5	2.05	1.00 x 4.00 / 2	E40	20.07	0.80 x 25.10
E6	4.02	0.67 x 6.00	E41	1.48	0.40 x 3.65
E7	9.00	1.00 x 9.00	E42	3.60	1.00 x 3.60
E8	20.42	3.10 x 6.60	E43	13.70	2.42 x 5.70
E9	9.38	3.10 x 6.00 / 2	E44	8.14	2.00 x 4.07
E10	8.74	1.00 x 8.00	E45	5.04	1.40 x 3.60
E11	13.67	2.00 x 13.35 / 2	E46	20.77	2.45 x 8.48
E12	5.39	0.90 x 6.00	E47	6.83	0.71 x 9.64
E13	24.60	2.00 x 6.04	E48	2.39	1.70 x 1.40
E14	7.37	1.00 x 7.02	E49	16.17	FREEPORT
E15	22.39	2.00 x 10.74	E50	1.00	2.00 x 2.00 / 2
E16	1.36	1.04 x 1.07 / 2	E51	28.34	3.00 x 9.73
E17	1.14	0.70 x 1.00	E52	4.02	1.07 x 3.47 / 2
E18	0.35	0.32 x 0.40 / 2	E53	11.77	3.02 x 3.90
E19	0.84	1.07 x 1.60	E54	8.74	1.07 x 1.40 / 2
E20	0.56	1.00 x 1.07 / 2	E55	7.57	2.40 x 3.15
E21	50.35	1.00 x 50.35	E56	10.06	0.70 x 28.67
E22	0.43	0.60 x 0.84 / 2	E57	12.00	2.00 x 6.02
E23	0.83	0.70 x 2.00	E58	2.40	1.00 x 2.00
E24	0.42	0.35 x 2.40 / 2	E59	0.77	0.91 x 0.37
E25	3.52	1.00 x 3.52	E60	28.61	3.05 x 7.07
E26	6.88	2.02 x 3.41	E61	25.00	4.00 x 6.25
E27	1.80	1.00 x 2.02 / 2	E62	25.18	1.20 x 20.14
E28	0.93	1.00 x 1.07 / 2	E63	43.00	2.20 x 19.64
E29	11.15	0.34 x 7.05 / 2	E64	10.00	1.00 x 10.00
E30	1.00	1.00 x 1.00	E65	40.00	0.27 x 0.79
E31	0.72	1.01 x 1.43 / 2	E66	20.00	4.00 x 5.0
E32	3.41	1.00 x 3.41	E67	0.91	0.06 x 7.64
E33	10.62	0.30 x 35.39	E68	0.30	1.20 x 7.70
E34	2.20	0.80 x 4.41	E69	1.03	0.20 x 2.00
E35	1.02	0.20 x 5.21	E70	2.24	1.00 x 2.27
E36	1.39	0.40 x 3.40	E71	2.72	0.80 x 4.05
E37	1.39	0.40 x 3.40	E72	4.05	1.00 x 3.00
E38	1.31	0.40 x 3.30	E73	3.80	1.00 x 1.00
E39	1.31	0.40 x 3.30	E74	0.84	1.70 x 3.54
E40	0.94	0.37 x 2.50	E75	0.84	0.60 x 1.40
E41	1.07	0.42 x 2.50	E76	1.17	0.40 x 2.90
E42	0.94	0.37 x 2.55	E77	28.00	3.40 x 7.03
E43	0.80	0.34 x 2.35	E78	15.00	2.00 x 7.70
E44	10.12	0.34 x 34.40 / 2	E79	20.51	0.60 x 0.40
E45	10.00	2.00 x 5.00	E80	20.00	2.37 x 0.60
E46	65.45	3.10 x 42.43 / 2	E81	0.82	1.73 x 0.60
E47	1.20	0.40 x 3.00	E82	14.30	1.07 x 13.30
E48	1.00	0.40 x 2.50	E83	2.41	1.01 x 1.00
E49	1.02	0.40 x 2.55	E84	11.06	1.01 x 6.04
E50	1.00	0.40 x 2.50	E85	24.00	2.00 x 6.00
E51	14.00	0.40 x 35.00	E86	25.72	2.74 x 15.04
E52	1.02	0.40 x 2.55	E87	4.00	1.00 x 4.00
E53	0.82	0.30 x 2.50	E88	1.00	0.80 x 2.50
E54	4.00	1.00 x 2.00	E89	1.00	0.40 x 2.50
E55	0.82	0.30 x 2.50	E90	27.00	1.44 x 15.04
E56	1.02	0.40 x 2.55	E91	28.77	2.10 x 13.04
E57	1.00	0.40 x 2.50	E92	1.02	0.40 x 2.55
E58	1.02	0.40 x 2.55	E93	1.00	0.40 x 2.50
E59	75.54	3.35 x 44.97 / 2	E94	1.02	0.40 x 2.55
E60	1.00	0.40 x 2.50	E95	31.55	2.02 x 15.04
E61	1.02	0.40 x 2.55	E96	2.00	1.00 x 2.00
E62	6.96	2.32 x 3.00	E97	0.34	2.00 x 3.10
E63	7.19	2.00 x 3.60	E98	10.04	1.00 x 10.20
E64	10.12	2.02 x 2.00	E99	21.30	2.00 x 5.00
E65	61.79	1.40 x 44.14	E100	4.02	2.00 x 2.40
E66	1.06	1.10 x 1.00	E101	7.41	2.00 x 3.00
E67	1.56	1.10 x 1.20	E102	3.07	1.10 x 4.77
E68	1.10	0.40 x 2.75			

(91.39%) E (EXTERNAL) = 1468.00 SQM. (A)

แสดงพื้นที่ปลูกไม้ยืนต้น

I (INTERNAL) = พื้นที่ที่เกี่ยวกับอยู่ภายในการขนส่งภายนอกอาคาร

I1	10.04	1.70 x 3.05	I9	0.60	2.45 x 2.73
I2	0.10	FREEPORT	I10	12.70	2.37 x 5.40
I3	10.00	1.00 x 7.72	I11	1.05	0.30 x 3.50
I4	20.04	2.30 x 10.07	I12	0.44	1.10 x 4.00
I5	3.04	0.70 x 4.02	I13	0.35	1.00 x 0.42
I6	1.20	0.04 x 1.00	I14	3.00	0.60 x 10.00
I7	2.07	1.00 x 2.07	I15	0.40	2.30 x 2.00
I8	0.31	0.05 x 1.04 / 2	I16	20.44	2.00 x 10.22
				138.54	138.54 SQM.

(8.61%) I (INTERNAL) = 138.54 SQM. (B)

- พื้นที่ด้านยาวกว่า 35 ตรม. ต้องมีไม้ 3 คน
- พื้นที่ด้านยาวกว่า 35 ตรม. ต้องมีไม้ 5 คน

พื้นที่ดินทั้งหมด = 1606.54 SQM. คิดเป็นร้อยละ 100 ของพื้นที่ดินทั้งหมด
พื้นที่ดิน = 7896.00 SQM.
ที่ว่าง 30 % = 2368.80 SQM.
50% ของที่ว่าง = 1184.40 SQM.

Porn Plaza Property co., ltd

มิถุนายน 2555 ลงชื่อ.....
(นายพรเทพ มงคลเจริญศรี และนางสาวคนึงนิจ มฆวัตสกุล)
กรรมการผู้มีอำนาจกระทำการแทนบริษัท พรพลาซ่า พรอพเพอร์ตี้ จำกัด

มิถุนายน 2555 ลงชื่อ.....
(นายมนูญนัช ไวกาสี)
ผู้ชำนาญการด้านสิ่งแวดล้อมของ บริษัท ไท-ไท วิศวกร จำกัด

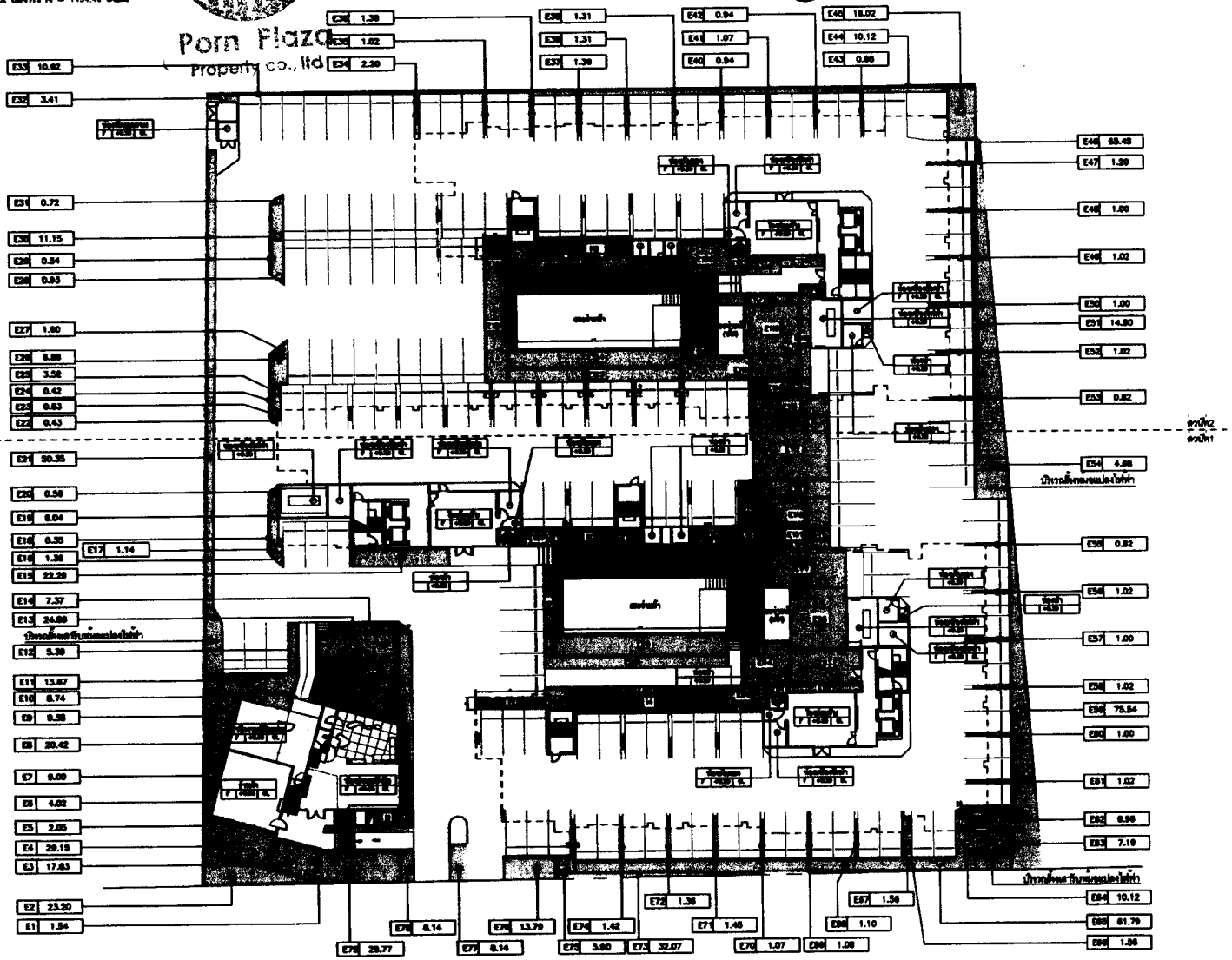

(A+B) พื้นที่ดินเกี่ยวขึ้นล่าง = 1606.54 SQM. คิดเป็นร้อยละ 100 ของพื้นที่ดินเกี่ยวทั้งหมด
พื้นที่ปลูกไม้ยืนต้นบริเวณชั้นล่างของโครงการ = 1172.09 SQ.M.

1164.26

5 มีนาคม 2555

ผังแสดงพื้นที่สีเขียว (ชั้นล่าง)
มาตราส่วน 1 : 500

PREMIO PRIME

Architect's GALLERY
948/41 SOI RAMPHONHWAN 5
RAMPHONHWAN ROAD, BANGKEAROK,
MUANG, NONTHABURI 11000 THAILAND
TEL.:02-880-7488 FAX:02-880-7488

ARCHITECTS :
STRUCTURAL ENG.
ELECTRICALS ENG.
MECHANICAL ENG.
SANITARY ENG.
PROJECT NAME :
PREMIO PRIME
LOCATION :
OWNER :
DRAWING TITLE :
REVISIONS : DATE :
REV.0
PROJECT NAME :
APPROVED BY

แบบสำหรับ ประมูลงาน
แบบสำหรับ ขออนุญาต
แบบสำหรับ ก่อสร้าง

รูปที่ ผ.1 ผังแสดงขนาดพื้นที่สีเขียวบริเวณชั้นล่าง

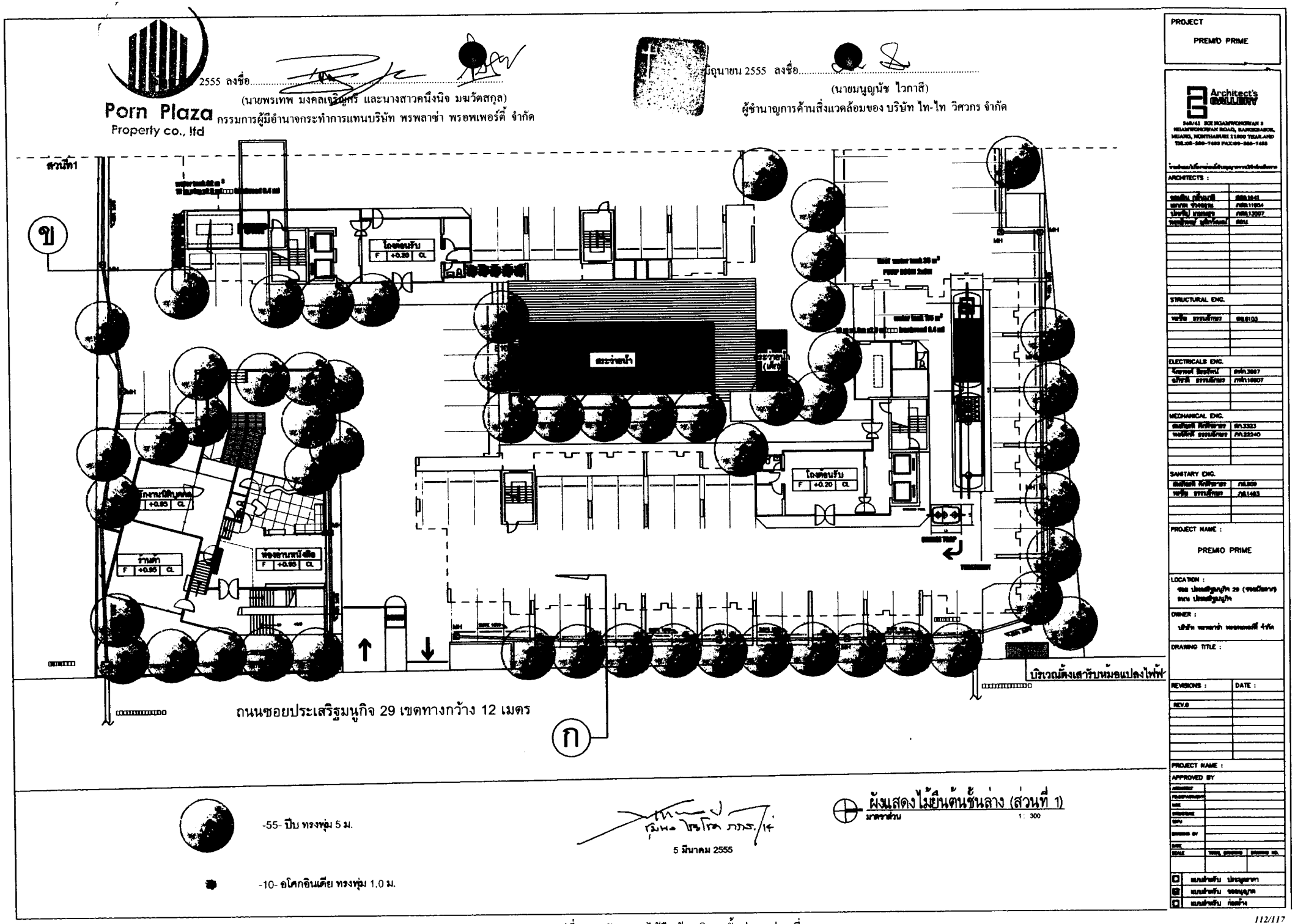

รูปที่ ผ.2 ผังแสดงไม้ยืนต้นบริเวณชั้นล่าง (ส่วนที่ 2)

Porn Plaza
Property co., ltd

มิถุนายน 2555 ลงชื่อ.....
(นายพรเทพ มงคลเจริญศรี และนางสาวคนึงนิจ มฆวัตสกุล)
กรรมการผู้มีอำนาจกระทำการแทนบริษัท พรพลาซ่า พรอพเพอร์ตี้ จำกัด

มิถุนายน 2555 ลงชื่อ.....
(นายมนูญนัช ไวกาสี)
ผู้ชำนาญการด้านสิ่งแวดล้อมของ บริษัท ไท-ไท วิศวกร จำกัด

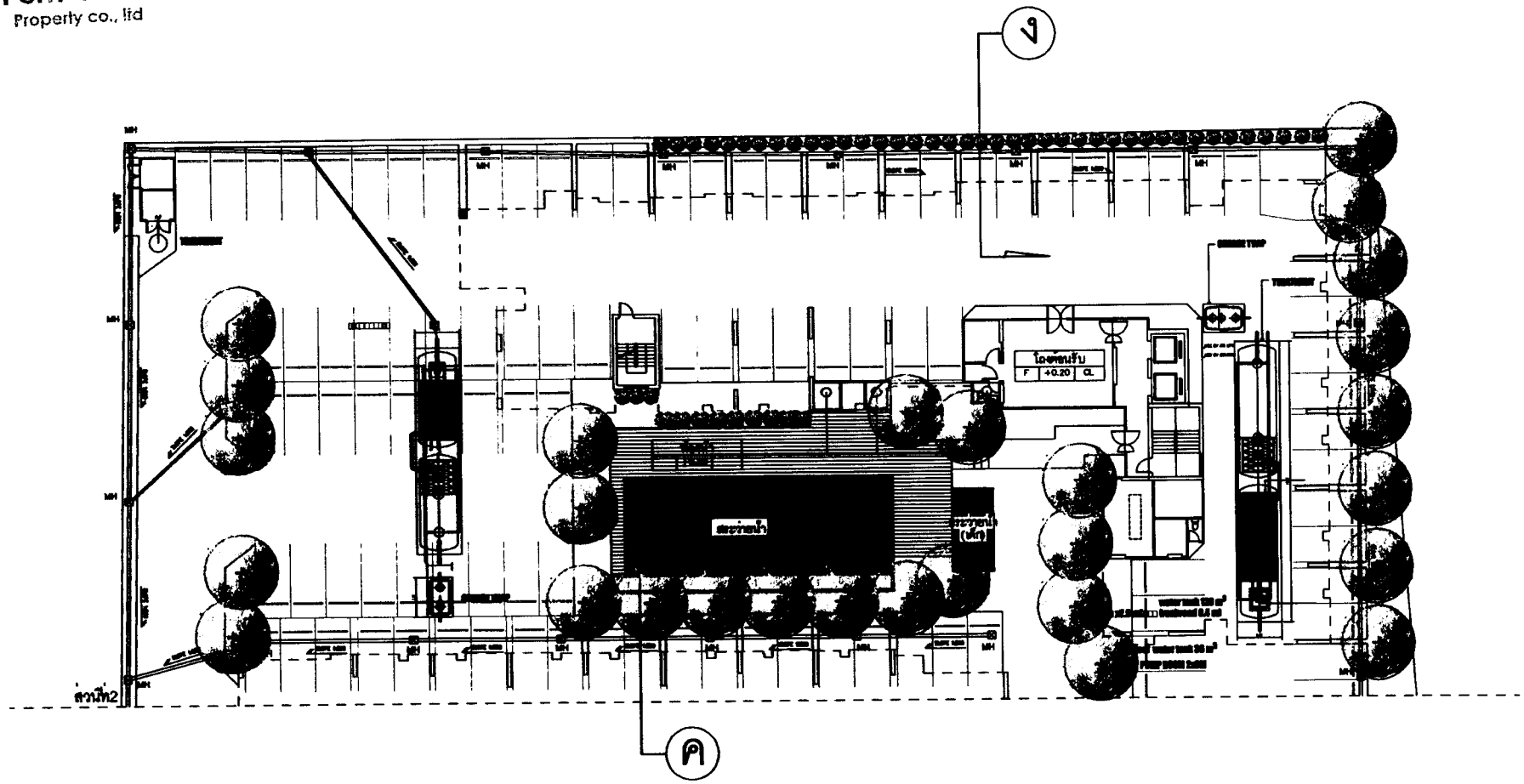

-28- ปีบ ทรงพุ่ม 5 ม.

-52- อโศกอินเดีย ทรงพุ่ม 1.0 ม.

5 มีนาคม 2555

ผังแสดงไม้ยืนต้นชั้นล่าง (ส่วนที่ 2)
มาตราส่วน 1 : 300

PROJECT
PREMIO PRIME

Architect's GALLERY
246/42 SOI NGAMWONGWAN 3
NGAMWONGWAN ROAD, BANGKRASOR,
MUANG, NONTHABURI 11000 THAILAND
TEL:02-980-7483 FAX:02-980-7483

ARCHITECTS :

STRUCTURAL ENG.

ELECTRICALS ENG.

MECHANICAL ENG.

SANITARY ENG.

PROJECT NAME :
PREMIO PRIME

LOCATION :

OWNER :

DRAWING TITLE :

REVISIONS : DATE :

REV.0

PROJECT NAME :

APPROVED BY

ARCHITECT
FOUNDATION
MAIN
STRUCTURE
SEPT
DRAWING BY
DATE
SCALE TOTAL DRAWING DRAWING NO.

แบบสำหรับ ประมูลราคา
แบบสำหรับ ขออนุญาต
แบบสำหรับ ก่อสร้าง

113/117

รูปที่ ผ.3 ผังแสดงไม้ยืนต้นบริเวณชั้นล่าง (ส่วนที่ 1)

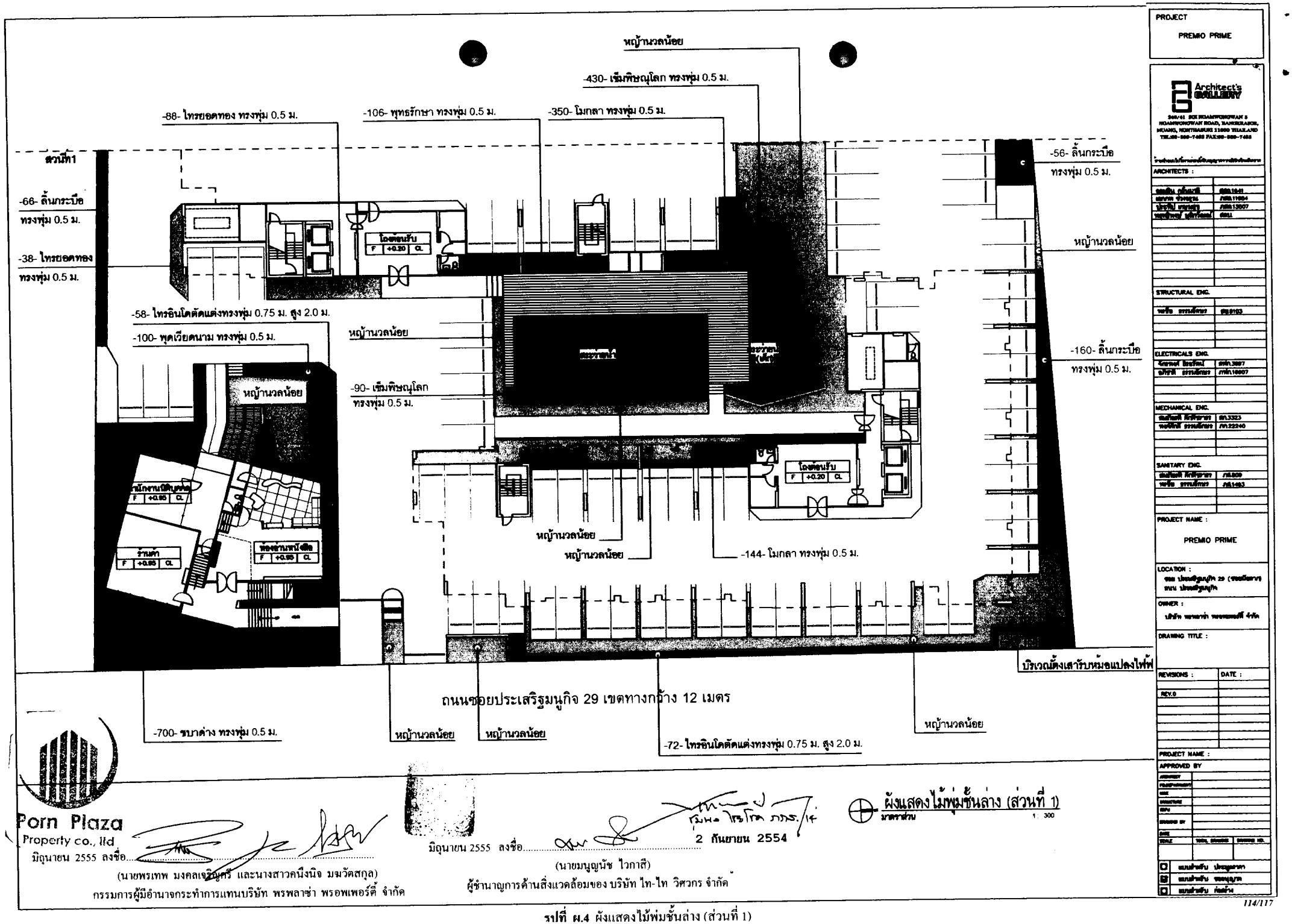

รูปที่ ผ.4 ผังแสดงไม้พุ่มชั้นล่าง (ส่วนที่ 1)

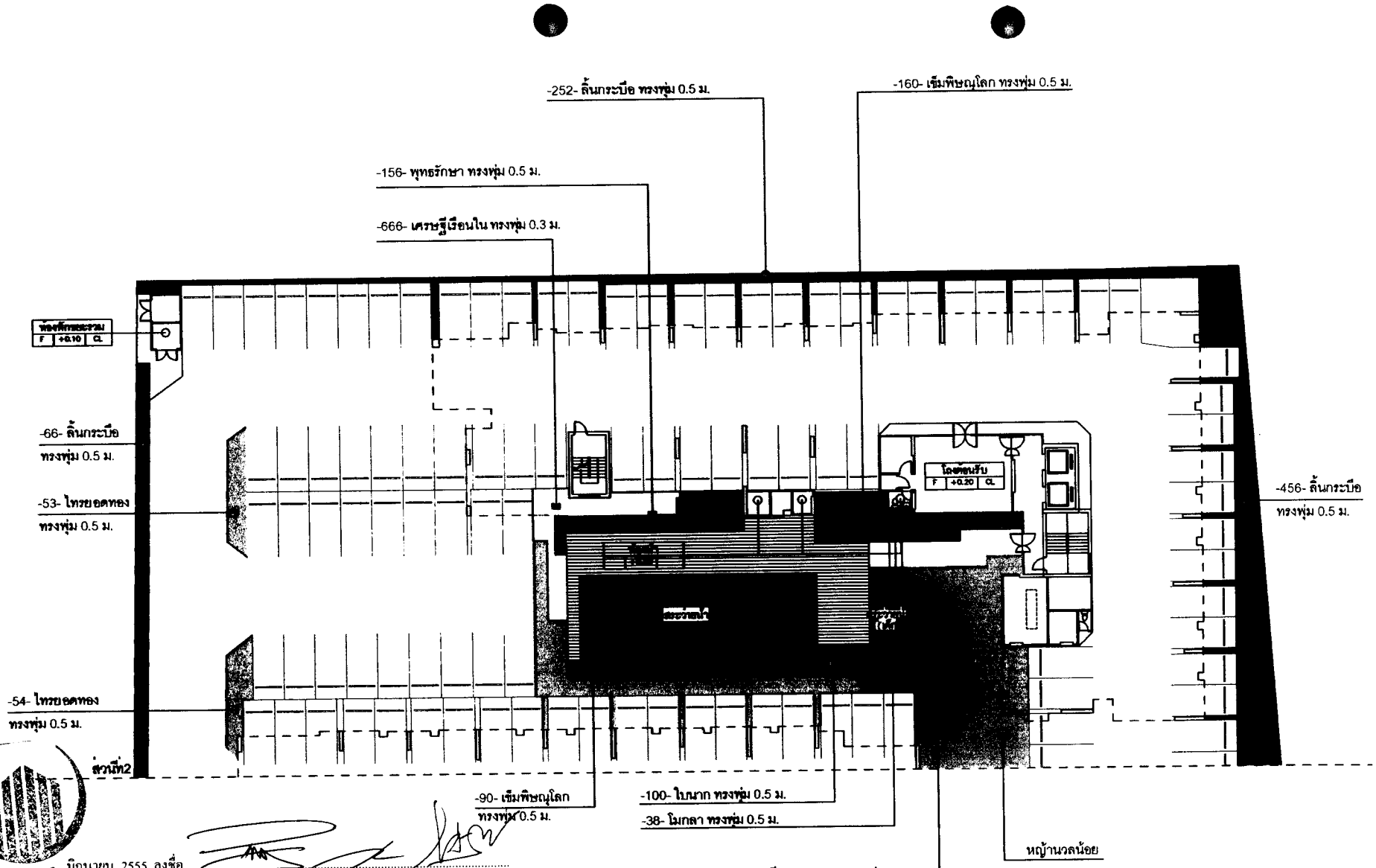

ผังแสดงไม้พุ่มชั้นล่าง (ส่วนที่ 2)
มาตราส่วน 1: 300

PROJECT
PREMIO PRIME

Architect's
ARCHITECTS :
STRUCTURAL ENG.
ELECTRICALS ENG.
MECHANICAL ENG.
SANITARY ENG.
PROJECT NAME :
PREMIO PRIME
LOCATION :
OWNER :
DRAWING TITLE :
REVISIONS : DATE :
REV.0
PROJECT NAME :
APPROVED BY
แบบสำหรับ ประมูลราคา
แบบสำหรับ ขออนุญาต
แบบสำหรับ ก่อสร้าง

Porn Plaza Property co., ltd

มิถุนายน 2555 ลงชื่อ.....
(นายพรเทพ มงคลเจริญศรี และนางสาวคนึงนิจ มฆวัตสกุล)
กรรมการผู้มีอำนาจกระทำการแทนบริษัท พรพลาซ่า พรอพเพอร์ตี้ จำกัด

5 มีนาคม 2555

มิถุนายน 2555 ลงชื่อ.....
(นายมนูญนัช ไวกาสี)
ผู้ชำนาญการด้านสิ่งแวดล้อมของ บริษัท ไท-ไท วิศวกร จำกัด

รูปที่ ผ.5 ผังแสดงไม้พุ่มชั้นล่าง (ส่วนที่ 2)

Porn Plaza
Property co., ltd

มิถุนายน 2555 ลงชื่อ.....
(นายพรเทพ มงคลเจริญศรี และนางสาวคนึงนิจ มฆวัตสกุล)
กรรมการผู้มีอำนาจกระทำการแทนบริษัท พรพลาซ่า พรอพเพอร์ตี้ จำกัด

มิถุนายน 2555 ลงชื่อ.....
(นายมนูญนัช ไวกาสี)
ผู้ชำนาญการด้านสิ่งแวดล้อมของ บริษัท ไท-ไท วิศวกร จำกัด

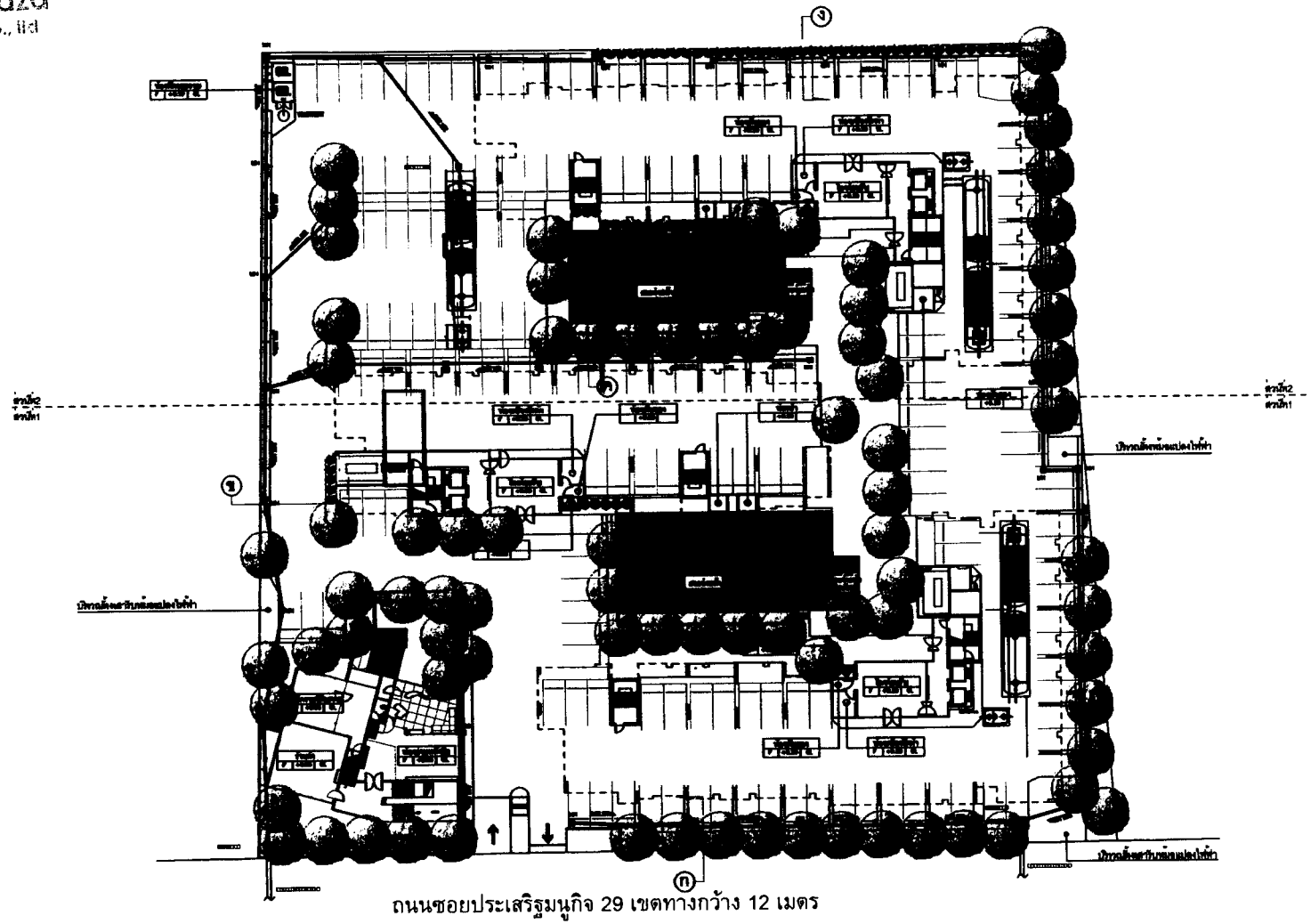

พื้นที่ปลูกไม้ยืนต้นบริเวณพื้นล่างของโครงการ = 1164.26 SQ.M.

-83- ปีบ ทรงพุ่ม 5 ม.

-62- อโศกอินเดีย ทรงพุ่ม 1.0 ม.

5 มีนาคม 2555

ผังแสดงภูมิทัศน์โครงการ
มาตราส่วน 1 : 500

PROJECT
PREMIO PRIME

Architect's SKILLSERV

ARCHITECTS :

STRUCTURAL ENG.

ELECTRICALS ENG.

MECHANICAL ENG.

SANITARY ENG.

PROJECT NAME :
PREMIO PRIME

LOCATION :

OWNER :

DRAWING TITLE :

REVISIONS : DATE :
REV.0

PROJECT NAME :

APPROVED BY

SCALE

แบบสำหรับ ประมูลราคา
แบบสำหรับ ขออนุญาต
แบบสำหรับ ก่อสร้าง

รูปที่ ผ.6 ผังพื้นที่สีเขียวแสดงระบบสาธารณูปโภคของโครงการ

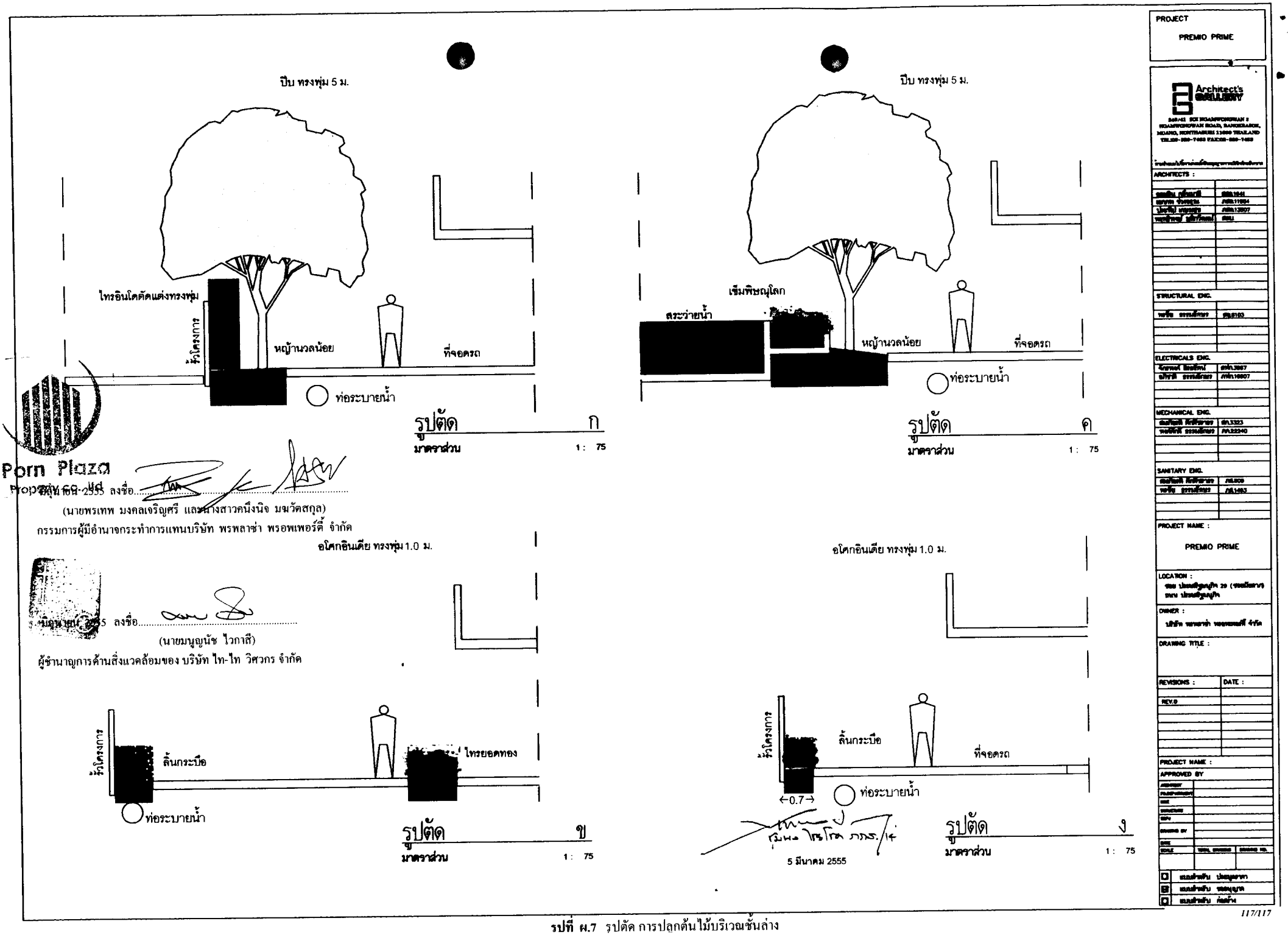

รูปที่ ผ.7 รูปตัด การปลูกต้นไม้บริเวณชั้นล่าง